

國立臺灣海洋大學 99 學年度第 1 學期第 6 次行政會議 紀錄

時間：100 年 1 月 13 日(星期四)上午 9 時正

地點：本校行政大樓 4 樓會議室

出席人員：詳如簽到表

主席：李校長國添

紀錄：蔡欣慧

壹、主席報告：

- 一、馬英九總統訂於 99 學年度第 2 學期蒞校進行「總統與學生有約」座談會，本部分委請林三賢副校長擔任召集人，研發處、學務處協助規劃，研擬「總統與學生有約」座談會之議題，將焦點集中在海洋、水產、海運等各領域，強化政府的重視與討論，各學院亦應有明確訴求，例如臺灣水產養殖的重要性(糧食安全相關)、全球環境變遷(海洋災害相關)、海洋運輸(如建造實習船)、水下技術(國防安全相關)等等，各項議題以明確、扼要為宜。
- 二、校務評鑑即將展開，本校「96-100 年校務發展計畫」各單位所訂之目標、校務自評委員針對各單位、學院系(所)之建議，以及校務會議決議事項，請相關單位研擬、規劃或提出具體方案。例如請教務處提出教師升等之檢討、簡化教師聘任時程；研發部分，請各學院系(所)思考對整體社會、政經及文化環境之貢獻，強化大產學、小產學、專利及國科會計畫之研究，各學院系(所)應將之列為施政重點，提高國科會研究計畫之通過率，此外各大專校院競爭激烈，各學院亦應具有特色、組織團隊研究計畫，研發處亦應將有限的資源給予有需要的教師及新進教師，以獲得最佳之投入與產出；總務處部分，請針對校園空間進行調整與規劃、儘快展開電資二館興建工程；圖資處應推動行政 E 化及校園 E 化，並維持新系統之穩定性；國際處請思考如何提昇學校國際化，以及各項招收國際生事宜，例如工學院及電資學院亦可招收大陸優秀學生；秘書室請協助建置各單位行政業務流程；人事室請就各單位人力進行檢核，並思考將人力評鑑與行政品質評鑑結合，此外，請就約聘人員之考核，研議具體、合理之考核機制，以真實呈現工作同仁之服務表現。
- 三、寒假期間請學務處、國際處妥善照顧國際生的生活起居；總務處亦請於春節期間加強校園安全巡邏。

貳、上次會議決議執行情形：

- 一、出差旅費之付款通知係使用紙本，建議可改為電子郵件通知，以節省紙張，請出納組將各項費用(以電子郵件通知者)，即不再發送紙本通知，並將此措施公告周知。

總務處執行情形：

- (一)本案已簽請核示。
- (二)為配合達到節能減紙，將請圖資處協助並授權分享身份證字號及 e-mail 帳號，以便可及時與艾富系統連線提供更新資料，預計自 99 學年度第 2 學期 100 年 3 月 1 日起變更僅以 e-mail 方式通知匯款。

- 二、有關教育部修正「專科以上學校教師資格審定辦法」部分條文「衡酌教師升等著作年限之合理性，送審之代表著作維持 5 年內之規定，參考著作由 5 年內放寬為 7 年；另女性教師懷孕及生產應予保障，得延長前述著作年限 2 年」，請人事室發函通知各教師知悉。

人事室執行情形：

本案業已於 99 年 12 月 22 日以海人字第 0990015873 號文發函通知各教學單位轉知所屬教師知悉。

- 三、「國立臺灣海洋大學優良教師開設通識教育博雅課程獎勵要點」案，決議：(一)本案補助對象及補助標準之定義、次數、年限、金額等相關規定應訂定清楚，並制定完善之審查機制。(二)本案請依上述建議修正完成後，再提行政會議討論。

共同教育委員會執行情形：

「國立臺灣海洋大學優良教師開設通識教育博雅課程獎勵要點」將尋求共識後呈報教務長，再予以檢討修正。

參、林三賢副校長報告：

元月 12 日召開之全國大學校長會議，幾點重要事項向各位主管報告：

- (一)有關陸生招收事宜，本校「招收大陸地區人民來台就學招生計畫書」需於 1 月 14 日報部，教育部亦將於 2 月核定招生名額，並提供各校招收陸生相關資料，屆時請各相關單位配合及因應。
- (二)有關高教輸出部分，教育部未來幾年將深耕東南亞，期望 2010 年外籍生佔全部學生之比例為 2.6%，2020 年則能提高到 10%；對

大陸方面，師資培育列入重點，故學校在大陸輸出部分，可就海洋與師資培育部分進行加強與著墨。

(三)部分大學為避免爭議，而將陸生、外籍生、僑生統一稱為「境外生」，在此提供各單位做為統一名稱之參考。

肆、行政及教學單位報告事項：

- 一、教務長報告：(詳如附件一 第 7 頁)
- 二、研發長報告：(詳如附件二 第 19 頁)
- 三、學務長報告：(詳如附件三 第 28 頁)
- 四、總務長報告：(詳如附件四 第 43 頁)
- 五、圖書暨資訊處處長報告：(詳如附件五 第 69 頁)
- 六、國際事務處處長報告(詳如附件六 第 82 頁)
- 七、主任秘書報告：(詳如附件七 第 85 頁)
- 八、人事室主任報告：(詳如附件八 第 89 頁)
- 九、會計主任報告：(詳如附件九 第 91 頁)
- 十、體育室主任報告：(詳如附件十 第 92 頁)
- 十一、海運暨管理學院院長報告：(詳如附件十一 第 93 頁)
- 十二、生命科學院院長報告：(詳如附件十二 第 95 頁)
- 十三、海洋科學與資源學院院長報告：(詳如附件十三 第 99 頁)
- 十四、工學院院長報告：(詳如附件十四 第 102 頁)
- 十五、電機資訊學院院長報告：(詳如附件十五 第 105 頁)
- 十六、人文社會科學院院長報告：(詳如附件十六 第 108 頁)
- 十七、海洋生物科技及環境生態中心主任報告：(詳如附件十七 第 111 頁)

伍、報告事項討論

林三賢副校長：

- 一、本校校務評鑑報告將於 2 月 28 日前送高等教育評鑑中心，在這段期間若有需要各單位配合之處，仍請各單位給予協助。
- 二、寒假期間有許多學生進行校外(戶外)活動，請學務處留意學生安全。
- 三、12 月 27 日召開之 99 學年度第 1 學期第 2 次衛生委員會議，有部分衛生委員針對總務處辦理之垃圾不落地政策提出意見，請總務處妥為因應。
- 四、海洋廳為辦理各項會議及活動之重要場合，有需要加以整理、整修部分，請總務處協助處理。

陸、提案討論

提案一

提案單位：人事室

案由：為瞭解本校行政人力運用情形，擬具「國立臺灣海洋大學實施行政人力評鑑計畫」(草案)一案，提請 審議。

說明：

- 一、本案係依 99 年 9 月 9 日本校 99 學年度第 2 次行政會議指示事項辦理，經蒐集並參考其他機關及學校資料，擬具「國立臺灣海洋大學實施行政人力評鑑計畫」(草案)，案經簽奉提行政會議討論。
- 二、謹將上開計畫(草案)重點摘述如下：
 - (一)受評單位：各行政單位及教學單位。
 - (二)行政人力評鑑小組：
 1. 由副校長、各行政單位及教學單位一級主管，並另請海運暨管理學院推派具管理專長之教師 1 至 2 名擔任小組成員。
 2. 擬請副校長擔任召集人，並由人事室負責協調及幕僚作業。
 - (三)評鑑內容：包括組織任務與職掌、員額配置、人員運用及受評單位自行列舉項目。
 - (四)評鑑方式：由各單位依計畫(草案)內所附行政人力評鑑調查表填列相關資料後送人事室彙整，俟送交評鑑小組審核評鑑，並作成具體建議。
 - (五)評鑑時程：配合校務評鑑需要，擬於 100 年 2 月前完成。
 - (六)評鑑結果：依評鑑結果進行研析建議並作成評鑑報告後，簽陳 校長核可，作為爾後人力調整之參考。
- 三、檢附「國立臺灣海洋大學實施行政人力評鑑計畫」(草案)(詳如附件十八 第 112 頁)。

決議：

- 一、本案併入行政品質評鑑辦理，並加強人力檢核部分。
- 二、行政品質評鑑及人力評鑑整併後，提下次行政會議討論。

提案二

提案單位：人事室

案由：擬修正「國立臺灣海洋大學教職員工住院慰問實施要點」第 7 點規定一案，提請 討論。

說明：

- 一、依中華民國國立大學校院協會 99 年 9 月 29 日國協字第 0990000084

號書函轉教育部 99 年 9 月 8 日台高（三）字第 09900151046 號函辦理。

二、依教育部函說明略以：國立大專校院校務基金 5 項自籌收入經費運用，主要係為促使各大學積極籌措自有資金，並靈活運用發展校務，提高大學財務自主能力，如以校務基金 5 項自籌收入支應禮金、禮品、慰問金等事宜，似與前揭立法意旨無涉，另因支給同仁禮金、禮品、慰問金等，係屬人員待遇、福利之給與，事涉「全國軍公教員工待遇支給要點」之規範，尚與預算法、會計法、決算法及審計法無涉」。為符合規定意旨，擬修正本案第 7 點規定為：「住院慰問金經費，由本校相關經費預算項下支應」。

三、檢附修正條文對照表及現行條文（詳如附件十九 第 125 頁）。

四、為使法規能保持較大適用彈性，建議於要點中無須明確規範於何項經費支應，惟實務上所需經費擬以文康活動費項下支應。

決議：第七點修正為「住院慰問金經費，由本校文康活動費項下支應」。

※檢附修正後條文（詳如附件十九～一 第 126 頁）

提案三

提案單位：教務處

案由：擬修正「國立臺灣海洋大學教學講義及公務文件複印處理辦法」部分條文，提請 審議。

說明：

一、配合 99 年 11 月 25 日國立臺灣海洋大學節約能源推動小組會議辦理。

二、檢附修正條文對照表及現行條文（詳如附件二十 第 127 頁）。

決議：

一、第一條修正為「本校為有效處理教學講義及公務文件複印，特訂定本辦法」。

二、第六條修正為「教學講義儘量以電子檔於網頁或相關平台提供學生使用，如仍有必要複印，每學期每一科目每一學分以 A4 十六張為限或以 B4 十一張為限或以 A3 八張為限或以 B5 二十二張為限……」。

三、餘照案通過。

※檢附修正後條文（詳如附件二十～一 第 128 頁）

提案四

提案單位：圖資處

案由：擬修正「國立臺灣海洋大學圖書暨資訊委員會設置辦法」部分條文，

提請 審議。

說明：

一、配合 99 年 8 月 1 日本校組織調整新設「國際事務處」，當然委員擬增設國際事務處處長；推選委員擬依圖書暨資訊委員會實際功能增設圖資處副處長及學生代表。

二、本案業經 99 年 12 月 21 日圖書暨資訊委員會修正通過。

三、檢附修正條文對照表及現行條文(詳如附件二十一 第 129 頁)。

決議：照案通過。

※檢附修正後條文(詳如附件二十一～一 第 130 頁)

柒、臨時動議

捌、散會：11：00

附件 一

教務處報告事項：

一、因應學校節能減碳政策（99 年 11 月 25 日節約能源推動小組會議決議，99 年 12 月 10 日校務發展會議決議），本處註冊課務組擬配合自 992 學期起實施以下措施：

（一）學期上課通知：除兼任教師仍發送紙本外（僅發送上課通知，修課參考名單、授課時間表及點名計分簿不印紙本供參），將以電子郵件及於學校電子公布欄公告周知。

（二）修課參考名單、授課時間表及點名計分簿：不印紙本供參。授課教師及系（所）助教可於本校教學務系統「選課系統」→「選課查詢與處理」→「TKE3130_教師查詢選課學生清單列印」項目為上述資料查詢。

（三）請各系（所）及授課教師配合教學事項：1、請授課教師多利用 E 化設備為教學輔助，減少紙本講義之印製。2、學生上課簽名單、考試簽名單、選課學生名單，可直接於本校教學務系統「選課系統」→「選課查詢與處理」→「TKE3130_教師查詢選課學生清單列印」項目為上述資料查詢，請多加利用。

二、本（991）學期考試於 100 年 1 月 9 日至 1 月 15 日舉行，惠請任課教師配合於原上課時間、教室隨堂舉行考試，未舉行考試者，仍應正常上課，並請至本校教學務系統「成績」→「成績輸入作業」登錄學期總成績，列印紙本並簽名後，日間學制成績請於 1 月 24 日前惠擲本處註冊課務組。

三、本（991）學期期中預警，日間學制學士班被預警學分逾總學分二分之一以上之學生人數共 212 位，本處註冊課務組已於 99 年 12 月 8 日以掛號郵寄專函通知家長，共接獲近 100 餘名學生家長電詢相關資訊。學生名單業轉各學系參考，敬請各學系啟動導師輔導機制，並與家長聯繫。

四、教育部 99 年 12 月 7 日臺高（二）字第 0990212961 號函示加強推動海洋教育，有關海洋教育範圍包含海洋文化（歷史、文學、藝術、民間信仰）、海洋社會（經濟、法政）、海洋休閒、海洋科學（物理與化學、地理、地形與地質、海洋氣候與氣象）及海洋資源等議題，惠請各系（所）於課程規劃時，依所屬教學研究特性，強化海洋教育相關議題，以培養學生海洋基本知能與素養。

五、本處註冊課務組於 99 年 12 月 6 日假行政大樓 3 樓辦理 100 年度秋季班產業碩士專班申請作業說明會。

六、本處註冊課務組於 99 年 12 月 7 日至 9 日協助蘇澳海事職業學校辦理 99 學年度海事水產類科學生技藝競賽。

七、大學部招生業務：

（一）本校承辦 100 學年度大學入學學科能力測驗（100 年 1 月 27 日至 28 日）基隆考區之試務工作，考生共計 2,781 人，計有海大分區 39 個考場及光隆家商分區 29 個考場，共 68 個考場（含 1 間特殊考場）。巡、監試、試務中心及總務支援工作由本校教職員擔任，並感謝光隆家商提供各項支援服務。

（二）100 學年度大學學測，將以往「考試開始前 10 分鐘打預備鈴，考生不得入場」改

為「考試開始前 5 分鐘打預備鈴，鈴響時即可入場」，將於監試說明會予以宣導。

八、研究所招生業務：

(一) 99 學年度教育研究所教師在職進修「海洋教育碩士學位班」入學招生考試及 100 學年度博碩士班甄試作業時程如下：

- 1、99 年 12 月 7 日放榜。
- 2、99 年 12 月 8 日寄發成績單。
- 3、99 年 12 月 10 日寄發錄取通知。
- 4、99 年 12 月 13 日起開放網路查詢成績。
- 5、99 年 12 月 14 日截止受理成績複查。
- 6、99 年 12 月 25 日海洋教育碩士學位班正取生逕至教育研究所辦理報到。
- 7、99 年 12 月 20 日起至 24 日止博碩士班甄試正備取生網路登錄就讀意願。

招生情形請參見下表：

招生班別	招生系所數	報名人數	錄取人數	平均錄取率
海洋教育碩士學位班	1	60	30	50%
碩士班甄試	20	695	293	42.16%
博士班甄試	4	8	6	75%

(二) 各系所錄取之甄試生，如於 100 年 1 月 31 日前已取得入學學歷（力）證件者，得申請提前於 99 學年度第 2 學期（即 100 年 2 月）註冊入學。

(三) 100 學年度碩士班暨碩士在職專班招生考試及博士班招生考試業經 99 年 12 月 1 日研究所招生委員會第二次會議決議，相關試務作業時程如下：

1、碩士班暨碩士在職專班招生考試：

- (1) 99 年 12 月 8 日公告招生簡章。
- (2) 99 年 12 月 15 日發售紙本簡章。
- (3) 99 年 12 月 30 日起至 100 年 1 月 18 日止受理網路報名。
- (4) 100 年 3 月 5 日舉行考試。

2、博士班招生考試：

- (1) 99 年 12 月 15 日公告招生簡章。
- (2) 100 年 5 月 2 日起至 100 年 5 月 6 日止受理網路報名。
- (3) 100 年 5 月 19 日舉行考試。

(四) 相關考試資訊已公告至學校首頁及招生資訊網頁，招生海報亦寄送至全國各大專院校，並已發函各大專院校、研究所補習班、北部各縣市政府及刊載報章廣告以擴大宣傳招生訊息。

九、身心障礙學生入學管道：

(一) 本校 100 學年度身心障礙學生升學大專校院甄試簡章校系分則，已於 99 年 12 月 17 日核校完畢。

(二) 本校資訊工程學系欲辦理 100 學年度身心障礙學生單獨招生，本處招生組派員於 99 年 12 月 16 日參加「100 學年度大專校院辦理單獨招收身心障礙學生考試」試

務工作協調會議，相關時程決議如下：

- 1、100 年 1 月 5 日招生辦法報部。
- 2、100 年 1 月 17 日發售/公告招生簡章。
- 3、100 年 3 月 12 日考試。
- 4、100 年 3 月 22 日放榜。
- 5、100 年 3 月 31 日錄取生辦理報到/放棄。

十、招生宣導：

- (一) 已奉核於 100 年 1 月 29 日參加宜蘭高中大學博覽會。
- (二) 99 年 12 月 15 日針對 100 學年度研究所招生考試續刊 Yahoo 關鍵字廣告。
- (三) 99 年 12 月 20 日完成 100 學年度研究所招生考試台北交九轉運站燈箱廣告上刊事宜，將刊登至 100 年 1 月 20 日止。
- (四) 針對本校 100 學年度研究所（含碩士班、碩專班及博士班）招生考試資訊登報廣告。

十一、校務評鑑：

- (一) 為配合宣傳本校自我定位、教育目標、基本素養與核心能力；本處學術服務組已於 99 年 12 月 10 日至 20 日完成第二階段問卷調查。教師職員以網路問卷方式，學生以網路、紙本問卷方式。感謝各位協助填寫問卷。

第二階段有效問卷數量如下所示：

畢業校友	教師
135 份	108 份
行政人員	學生
112 份	1314 份

第二階段問卷統計分析結果如下所示：

教師與職員對本校自我定位與校務發展等之瞭解程度高於本校學生與畢業校友。與第一階段有差異的部份在「學生對於學生事務與校園環境」的瞭解程度有明顯的提高。

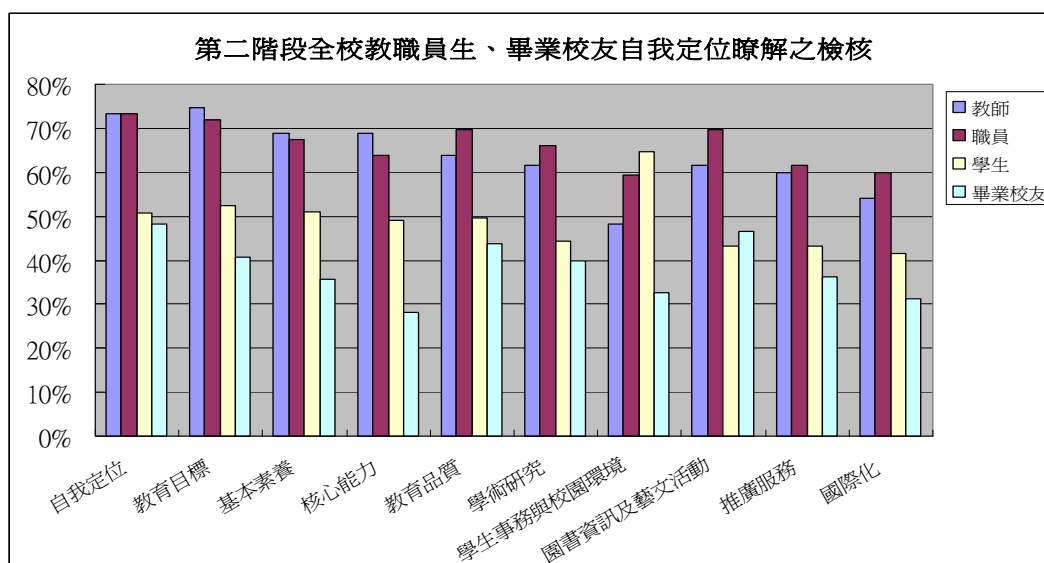

(二) 依 99 年 12 月 2 日高評(99)字第 0990002338 號函示，100 年度校務評鑑基本資料填報分成兩部分，一為學校自填資料，一為由教育部其他資料庫匯入資料。本校 100 年度校務評鑑基本資料填報表格，已於 99 年 12 月 4 日轉請各相關單位配合填寫，並須於 100 年 1 月 14 日前完成填報並函覆高教評鑑中心。

(三) 依 99 年 12 月 23 日高評(99)字第 0990002478 號函示，100 年度校務評鑑問卷調查，高教評鑑中心規劃於實地訪評前，由中心專員先至受評學校進行專任教師、行政人員及學生問卷調查，總共抽選 100 名。本校問卷調查時間訂於 100 年 1 月 7 日(五)下午 2 點 30 分開始施測。問卷中選人員請於 100 年 1 月 7 日(五)下午 2 點 10 分至行政大樓第一演講廳報到；並攜帶筆、職員證(學生證)，施測方式分三個區域、三種問卷各別進行(含教師、職員、學生)。

(四) 前次校務評鑑部份，屬校務項目部份，本處學術服務組已於 97 年 10 月完成第一次書面執行情形追蹤，第二次書面執行情形(97 年 11 月~99 年 12 月)已於 99 年 12 月 3~17 日進行書面報告追蹤。屬專業領域部份，請各學院配合執行 95 年度校務評鑑專業領域之書面追蹤，並於 12 月底前完成；以上資料已於 99 年 12 月底前彙整完成，另簽請主管核示。

十二、學院評鑑：

本處學術服務組已於 99 年 12 月 6 日以書函通知各學院進行「學院評鑑後續追蹤作業」，請各學院將委員建議內容彙整完成並進行回覆說明，以上資料已於 99 年 12 月底前彙整完成，再簽請主管核示。另，提送校評鑑與稽核委員會議，討論各學院評鑑委員建議與回覆情形說明，並以紙本回覆評鑑委員。

十三、系所評鑑：

(一) 高教評鑑中心於 99 年 12 月 17 日假台科大國際會議廳辦理「第二週期大學校務系所評鑑實施計畫公聽會」，由李國誥教務長、學術服務組翁維珠組長與李怡珍小姐等三人代表出席與會。

(二) 本校第二週期系所評鑑受評時間預訂於 102 年度下半年度進行；前置作業階段預訂於 100 年度下半年至 101 年度上半年陸續進行；自我評鑑階段須於 101 年 9 月至 102 年 7 月前完成，並於 102 年 8 月前完成自我評鑑報告書上傳與基本資料填報；實地訪評階段預訂於 102 年 10 月至 12 月進行。

(三) 第一週期與第二週期系所評鑑之差異：

	第一週期	第二週期
評鑑目的	確保優質學習環境之提供	學生學習成效評估機制之建立與落實
評鑑對象	系所	系所、在職專班、學門、專業學院
學門分類	49 學門 系所不得選擇學門歸屬	50 學門(新增通識教育學門) 系所自行選擇學門歸屬
評鑑項目設計	強調輸入與過程面，教師本位 績效責任	強調過程與產出面，學生本位績效 責任
結果評定	認可制	認可制

備註：各校實施通識教育之成效，亦將比照系所獨立為一個「通識教育」學門進行評鑑。

(四) 評鑑項目的差異：

	第一週期	第二週期
項目一	目標、特色與自我改善	目標、核心能力與課程設計
項目二	課程設計與教師教學	教師教學與學習評量
項目三	學生學習與學生事務	學生輔導與學習資源
項目四	研究與專業表現	學術與專業表現
項目五	畢業生表現	畢業生表現與回饋機制

十四、中華工程教育學會將於 100 年 1 月 10 日假臺灣科技大學辦理「2011 年 IEET 工程及科技教育認證說明會」，本校由本處學術服務組李怡珍助理代表出席與會。

十五、本學期考試用答案紙領用統計表(詳如下表)，各系所領用張數不含送本組印製學期考試卷另附之答案紙)：

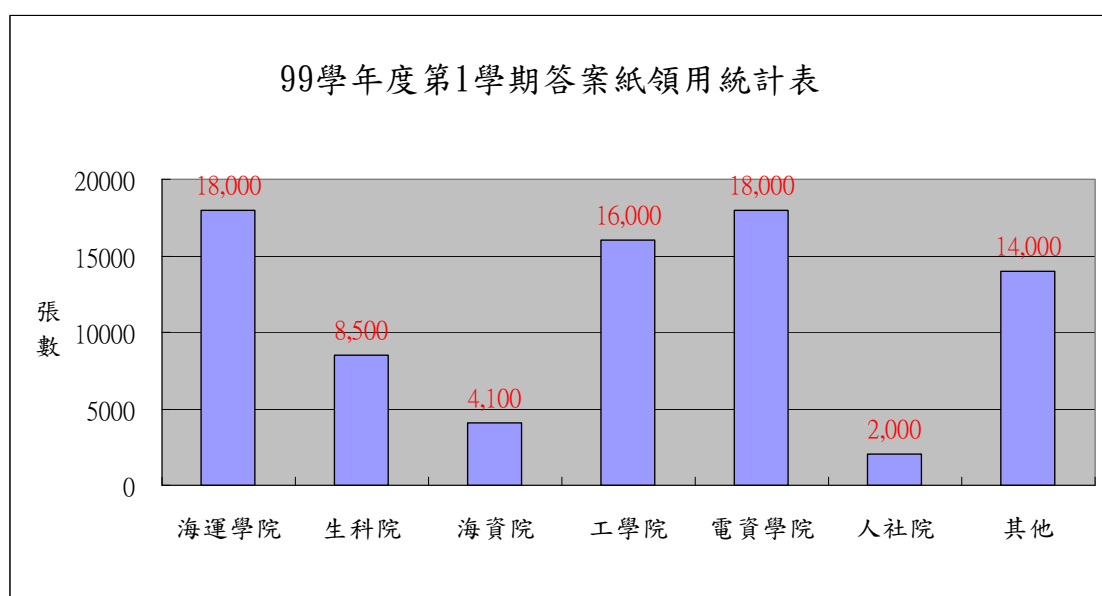

十六、本學期試卷印製：

(一) 各學院期中考試卷影印張數 21,433 頁，詳如下表：

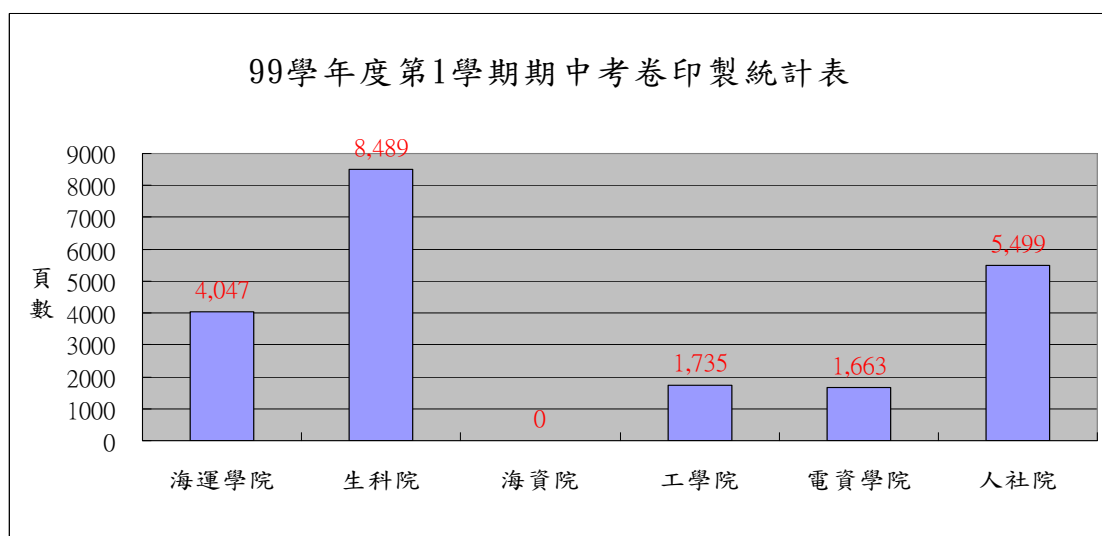

(二) 各學院期末考試卷影印張數共計 792 頁，詳如下表：

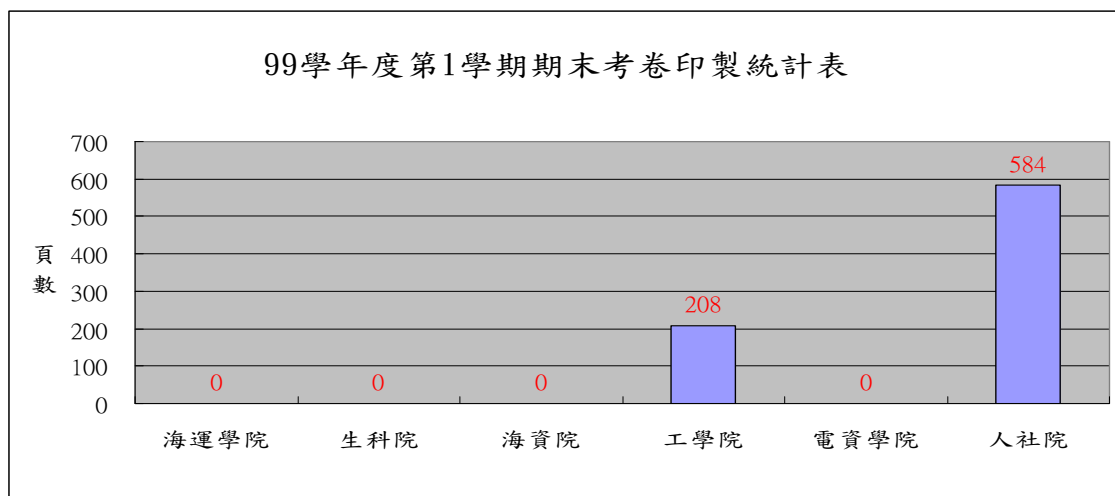

(三)自 99 年 10 月 25 日起至 99 年 12 月 1 日止，各系所送印會考試卷影印張數 16,140 頁。

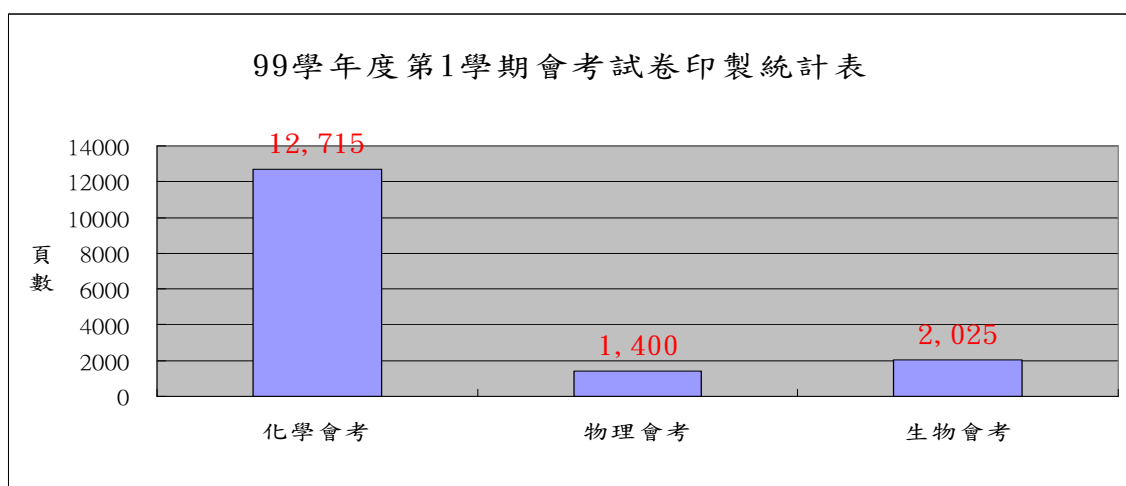

十七、議義及公務用影印：統計自 99 年 11 月 29 日起至 99 年 12 月 27 日，影印合計 63,509 頁。

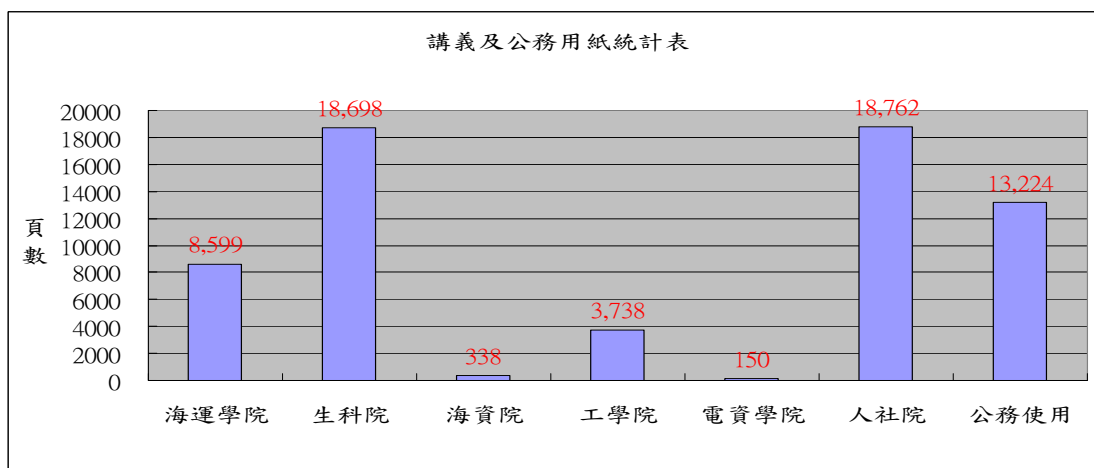

十八、海洋大學校訊：

- (一) 第 202 期校訊業已呈送教務長室、秘書室、校長室，對各項新聞編排版次、標題及文章內容逐一進行確認、審閱工作。
- (二) 本期共印刷 3,000 份(印刷費用共計 34,200 元)，已全數分送各教學、行政單位、學生宿舍、各班級、全國大專校院暨高中高職、基隆市國中國小等卓參。
- (三) 依據本校節約能源推動小組 991125 會議，本校校訊配合節能減碳政策持續宣導相關訊息。

十九、規劃安排洽訪航運公司，以感謝本年度提供本校學生實習機會並給予幫助及明年度學生上船員額預估與協調。

已拜訪名單如下：

11/26 陽明海運。

12/13 長榮海運。

12/14 台塑海運、新健海運。

12/15 萬海航運、達和航運、友聖運通、益航。

12/16 能源航運。

12/22 中鋼運通。

12/23 德翔航運、裕民航運。

12/27 尼米克船舶管理顧問。

二十、教育部主辦之「100 年度海勤系科學生實習前座談會」籌備會業於 99 年 12 月 17 日假台北海洋技術學院舉行，本處實習暨就業輔導組與會參與籌劃 100 年實習計畫，俾利行程規劃安排，初步規劃預定本校實習前座談會日期為 100 年 5 月 9 日~5 月 11 日。

廿一、本處實習暨就業輔導組辦理教育部各項計畫執行情形：

(一) 方案 1-1 培養優質人力促進就業計畫-「大專生到企業實習計畫」：

1、第一階段：

聘僱期程已於 99 年 9 月 30 日截止，本校至企業實習之畢業校友 155 位，已全數實習期滿，其中有 74 位表現良好，獲公司留用專任正式員工(說明列表如下)，計畫企業經費核撥延長至 11 月 26 日止，已撥款計畫總額為 4,293 萬 8,677 元整，並於 12 月 10 日完成計畫成果報告報部結案。

實習機構留用實習員統計表

學校核定名額	155 人
實習機構總數	128 家
留用總人數	74 人
留用人數比率	41.34%
不留用總人數	27 人
不留用人數比率	15.08%

2、第二階段：

實行期間 99 年 9 月~100 年 6 月，本校獲教育部審核可媒合 139 位，對象為本校 96~98 學年度畢業生，目前申請計畫之校友共計 105 位，並已媒合成功共計

45 位，本組將盡快協助未媒合之校友找到合適工作，並透過各種電子郵件、手機簡訊及家長通知信函等宣傳管道，加強實習計畫之媒合率。

(二) 畢業生流向問卷調查：

97 學年度畢業後一年畢業生流向問卷填答：

配合教育部之畢業流向問卷調查平台，本處實習暨就業輔導組通知本校 97 學年度應屆畢業生可至線上填答流向問卷，填答期限於 99 年 12 月 15 日截止，感謝各系所協助，問卷回收狀況如下：

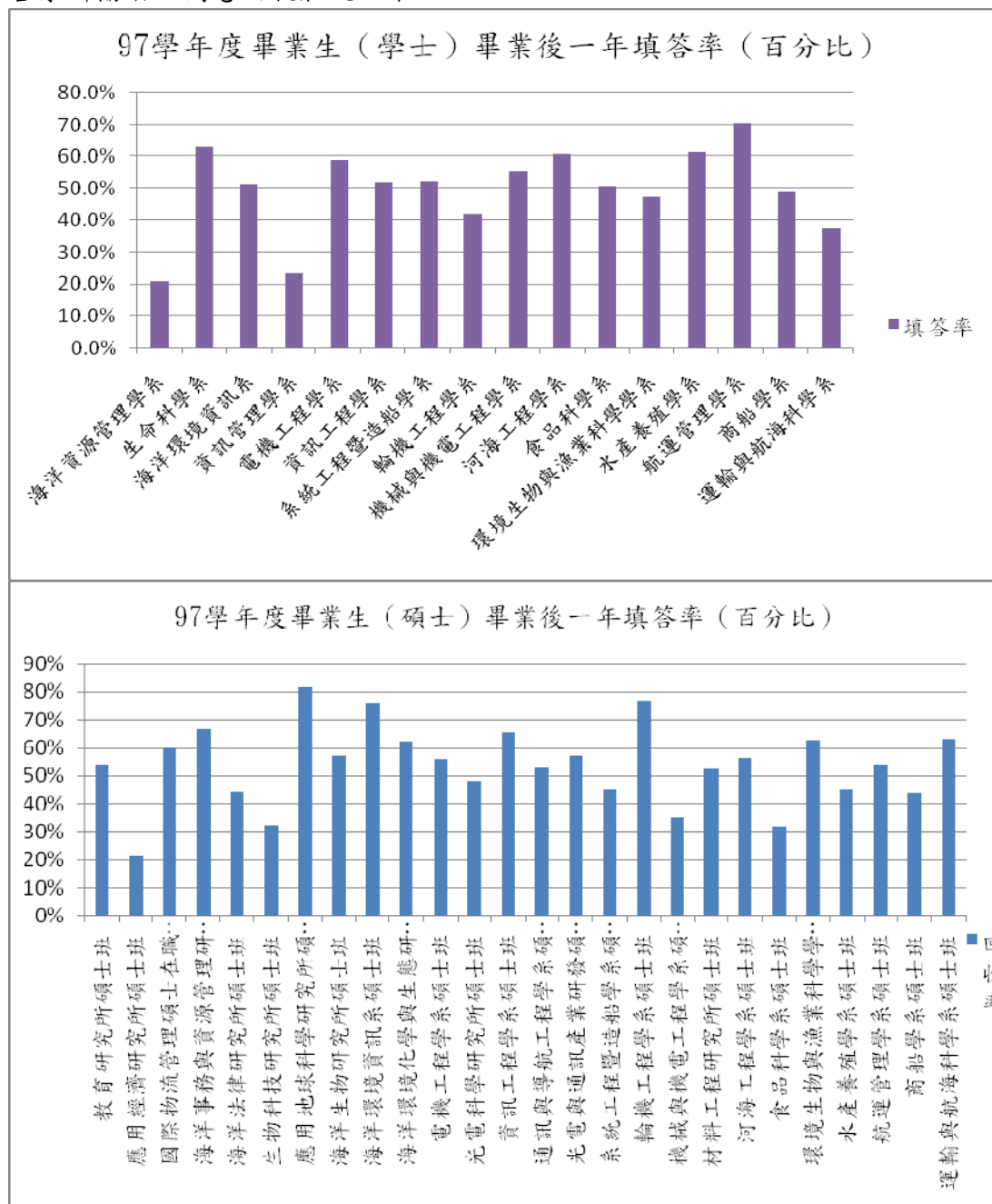

廿二、就業力提升各項計畫：

(一) 依學生問卷回饋需求，本處實習暨就業輔導組於 99 年 12 月 9 日（星期四）辦理職涯規劃之講座，邀請測驗出版社廖郁菁執行副總蒞校講演，並配合教育部推動之 Ucan 平台，共同為同學興趣量表及職能量表施測結果分析。

(二) 本處實習暨就業輔導組於 99 年 12 月 9 日舉辦兩岸學生生涯規劃分享交流座談會，

邀請本校短期在台學習陸生 6 名及曾參訪青島海洋大學之海大學生 6 名，透過座談會分享方式，針對教育環境、學習態度及生涯規劃等問題做回答，吸引近百位海大生參與，並深獲好評，問卷回饋均希望能再次舉辦。

廿三、新版教學務系統學生工讀求職統計資料：

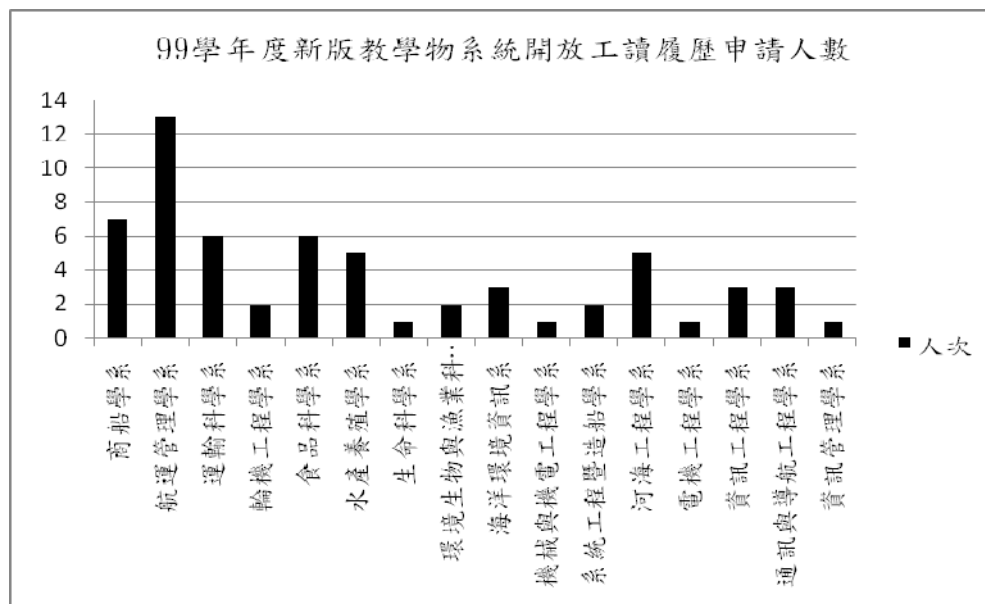

廿四、進修教育班別註冊課務業務：

- (一) 99 學年度教育研究所教師在職進修「海洋教育碩士學位班」12 月 25 日報到，新生入學須知俟新生報到後寄送新生，新生註冊預訂 100 年 2 月 19 日。
- (二) 99 學年度第 1 學期填報大學課程暨教育主題作業，經彙整完成，於 99 年 11 月 30 日填報完成。
- (三) 99 年度進修學士班及碩士在職專班決算已編製完成，並送交會計室協助辦理後續管控事宜，敬請各系所注意業務費使用情形，請於 99 年 12 月 31 日前使用完畢。
- (四) 99 學年度教育部高等教育校務資料彙整，持續作業中。
- (五) 本處進修推廣組將於 100 年 1 月 12 日召開 99 學年度第 1 學期進修推廣教育委員會第 1 次會議，討論有關 100 年度進修推廣教育班別預算編列及法規增修訂等事宜。
- (六) 99 學年度第 1 學期講義列印計（截至 12 月 27 日）7,465 張。

廿五、推廣班業務：

- (一) 辦理 99 年 9 月至 100 年 8 月國小教師在職進修英語專長增能 20 學分班實施計劃。本案依大學推廣教育實施辦法暨基隆市政府 99 年 7 月 4 日基府教學參字第 0990164267 號函辦理，課程持續進行中。基隆市政府 12 月 13 日基府教學參字第 0990186944 號函核撥本校辦理「99 學年度國小教師在職進修英語專長增能 20 學分班」經費 84 萬元整，請於活動結束後 1 個月內檢附原始憑證、支用經費明細表及成果報告辦理核銷。本組於 99 年 12 月 17 日前開立領據，並以簽稿並呈方式檢送基隆市政府 84 萬元整領據乙紙。
- (二) 「國小教師在職進修英語專長增能學分班」及「海洋教育教師在職進修學分班」兩

班業經教育部 99 年 7 月 23 日台中(三)字第 0990117927 號函通過，兩班各補助 10 萬元。辦理情形臚列如下：

- 1、99 學年度「海洋教育教師在職進修學分班」(教育部補助)，開班起訖日期為 99 年 10 月 23 日至 11 月 9 日，課程已結束，將整理及彙整學員名單、成績及意見調查表等相關資料並編製成成果報告後報部。
 - 2、「國小教師在職進修英語專長增能學分班」，報名截止日為 9 年 10 月 22 日，因報名人數不足，不予開班，已發函將原補助款 10 萬元歸還教育部。
 - 3、物流中心及保稅倉庫專責人員訓練課程規劃。本案係關稅總局開放各專業教育單位辦理保稅倉庫自主管理人員專業證照，許多大專院校持續辦理中，本案已簽核准向關稅局申請，並經基隆關稅局核准開班。辦理情形臚列如下：
 - (1) 報名時間已於 99 年 11 月 22 日截止，報名人數共計 37 名。
 - (2) 上課用之講義等資料已收集彙整並付梓備用。
 - (3) 上課日期為 99 年 11 月 27、28 日及 12 月 4、5 日，業以電話及 e-mail 聯繫學員及任課教師，並於 11 月 27 日上午 8:00~8:30 辦理學員至海事大樓 419 教室報到作業。
 - (4) 檢送本校辦理「保稅倉庫、免稅商店及物流中心自主管理專責人員訓練班」報名學員名單，送財政部基隆關稅局存查。
 - (5) 檢送本校辦理「保稅倉庫、免稅商店及物流中心自主管理專責人員訓練班」及格學員名單及結業證書影本各乙份，送財政部基隆關稅局存查。
 - (6) 本班預算表已編製完成奉核，相關經費並已於 99 年 12 月 31 日前核銷完成。
- 廿六、本校 100 學年度招生名額總量業經教育部 99 年 9 月 24 日臺高(一)字第 0990154041N 號函核定，其中進修學士班 139 名，碩士在職專班 278 名，航運管理學系進修學士班與資訊管理學系進修學士班系所整併並分組為航運管理學系航管組與資管組。99 年 9 月 30 日召開 100 學年度各管道新生招生名額第二次會議，調整 100 學年度碩專班各系所招生名額。99 年 10 月 28 日教育部臺高(一)字第 0990180631 號函核定「同意增設輪機工程學系碩士在職專班」，本校依據 99 年 6 月 28 日招生名額會議決議招收 20 名。11 月 1 日將修訂之 100 學年度博碩士(含碩專班)新生名額分配表報部審核。教育部 11 月 29 日臺高(一)字第 0990205482A 號函核定本校 100 學年度碩士在職專班招生名額 287 名，12 月 9 日臺高(一)字第 0990209933A 號函核定本校 100 學年度進修學士班招生名額 139 名，核定結果與本校報部情形相符。
- 廿七、本處教學中心執行本校「991 積極性補強教學」，課輔助教於 99 年 12 月 16 日繳交輔導紀錄單，並於 99 年 12 月 21 日完成申報 12 月份課輔助教費用。
- 廿八、本處教學中心執行本校「991 學習預警輔導方案」，教學助教與工讀生於 99 年 12 月 16 日分別繳交輔導紀錄單及空間紀錄單，並於 99 年 12 月 21 日完成申報 12 月份助教費與工讀費。
- 廿九、本處教學中心已於 99 年 12 月 17 日奉派至銘傳大學參加「學習輔導暨學涯諮詢研討會」，並分享簡報：學習輔導的理論與實務分享-海洋的「關懷、關心與關注」。

- 三十、本處教學中心已於 99 年 12 月 20 日奉派至淡江大學參加數位學習教學觀摩推廣會議。
- 三一、本處教學中心已於 99 年 12 月 20 日於行政大樓第二演講廳辦理 991 班級同儕課業精進競賽座談會。
- 三二、本處教學中心承辦之「國立臺灣海洋大學大學部及碩士班學生論文發表於 SCI、SSCI 或 TSSCI 期刊」獎勵，截至 99 年 12 月 21 日止，共獎勵 174 篇論文。
- 三三、本處教學中心已於 99 年 12 月 22 日上午 12 至 1 點，假人社大樓二樓蒼萃坊，執行『TOP I Form：打造頂尖 I 型「經營管理」菁英』社群領袖養成計畫的第一堂課。
- 三四、本處教學中心已於 99 年 12 月 23 日上午 10 至 12 點，舉辦「98 年度大學生暑期學習計畫」成果發表，地點在行政大樓第二演講廳。
- 三五、本處教學中心已於 99 年 12 月 24 日公告「992 積極性補強教學」課程申請，於 100 年 1 月 5 日截止課程申請。本處教學中心已於 99 年 12 月 23 日率領本校創業團隊至土城工業區與相關企業進行交流參訪並邀請指導業師提供實務建議。
- 三六、本處教學中心已於 12 月 17 日及 12 月 22 日安排並協助本校周信佑老師、辛敬業老師及胡清華老師接受北一區區域教學資源中心教學優良教師專訪。
- 三七、本處教學中心已於 99 年 12 月 23 日舉辦「從網絡走向雲端—數位典藏與教學實務系列講座」專題演講，主要邀請林彥宏、林芳志秘書，針對數位化的時代，網路成為我們尋找資訊最重要的輔助工具之一，對新世代的學子而言，知識來源與網路密不可分，因此運用網路進行教學亦成為一重要管道。然而網路有哪些教學資源？如何利用這些資源融入教學之中？藉由「數位典藏與教學實務系列講座」，將可提供師生在數位教學上更多元的應用。
- 三八、本處教學中心已於 99 年 12 月 27 日奉派至銘傳大學基河校區參加教育部數位學習白皮書（草案）公聽會。
- 三九、本處教學中心承辦之培育優質人力促進就業計畫，「方案九—大專校院遴聘業界專業教師方案」，教育部補助 22 個員額中，其中 4 員額合併為 2 員額，13 個員額聘期屆滿，目前為 7 個員額；截至 99 年 12 月 27 日止，在職業師 6 名。
- 四十、本處教學中心已於 99 年 12 月 29 日於行政大樓第一演講廳舉辦本學期第十場教學助教研習營，邀請時間平台顧問公司張永錫講師進行專題演講「與海賊王魯夫一起航向偉大航道—談時間管理與大學生活」。
- 四一、本處教學中心承辦之培育優質人力促進就業計畫，「方案九—大專校院遴聘業界專業教師方案」，已於 99 年 12 月 31 日依教育部 99 年 12 月 1 日來信，將「教育部經費收支結算表」及「業界專業教師性別及進用別分析」表傳真至教育部委辦單位-龍華科技大學確認。
- 四二、本處教學中心承辦之培育優質人力促進就業計畫，「方案九—大專校院遴聘業界專業教師方案」，已於 99 年 12 月 31 日結案；並於 99 年 1 月 4 日依教育部台高通字第 0990138231 號函，提交本方案之成果報告紙本乙式 2 份、電子檔乙份，及經費繳回款項約新台幣 46 萬元整支票乙紙。

- 四三、本處教學中心已於 99 年 12 月 31 日完成「98-99 年度獎勵大學教學卓越計畫」之計畫經費報支與核銷程序。
- 四四、本處教學中心依據本校「研究生工讀助學金申請要點」，已申報 99 年 12 月份研究生工讀助學金，合計請領新台幣共 708 萬 2,477 元整，請領人數合計有 1,383 人。
- 四五、本處教學中心已於 100 年 1 月 3 日協助工學院申提本校 100 年度「教育部補助大專能源科技人才培育資源中心計畫」相關事宜。
- 四六、本處教學中心已於 100 年 1 月 4 日奉派至文化大學建國校區參加 100 年度第一梯次大專校院數位學習認證及課程備查宣導說明會。
- 四七、本處教學中心推動之「991 積極性補強教學」，執行期程至 100 年 1 月 14 日止，相關課輔助教已於 100 年 1 月 7 日繳交輔導紀錄單。
- 四八、本處教學中心推動之「991 學習預警輔導方案」，執行期程至 100 年 1 月 14 日止，相關課輔助教已於 100 年 1 月 7 日繳交最後一次的輔導紀錄單、空間紀錄單、以及各系成果報告書。
- 四九、本處教學中心「海洋專業跨域課群培育計畫」已於 100 年 1 月 10 日截止收件，經本中心之推廣，今年該計畫反應熱烈，詢問及申提案件數激增。
- 五十、本處教學中心已於 100 年 1 月 10 日完成教育部高等資料庫-「研 4 及財 23」之資料建置。

附件 二

研發處報告事項：

- 一、99 學年度第 1 學期校務發展委員會已召開完成。通過訂定「國立臺灣海洋大學校園規劃小組設置要點」、通過「商船學系申請 101 學年度設立博士班」案、通過本校「96-100 年度校務發展計畫書」案、審議本校「100 年度節約能源措施」、討論「100 學年度招收陸生作業規劃」及審議本校「航管及海空大樓增設備用道路及汽車停車位」案。
- 二、為辦理 99 年度各級研究中心績效評鑑作業，業已簽核諮詢委員名單並核發聘書。
- 三、函請各級研究中心繳交 99 年度工作報告，俾利召開研究中心諮詢委員會議，審議各級研究中心年度績效，會議擬訂於 100 年 1 月中旬召開。
- 四、依 11 月 9 日自我評鑑訪視委員意見修正「96-100 學年度校務發展計畫書」內容，經 99 年 12 月 10 日校發會議討論修正通過，業已提請 99 學年度第 1 學期校務會議審議。
- 五、財團法人高等教育評鑑中心基金會最新公佈之「2010 WOS 期刊論文統計」結果，從國內大專院校於 2005 年至 2009 年共五年間，發表於 WOS (Web of Science) 所收錄的 SCI、SSCI 資料庫中，共 20 個自然科學與工程學門的研究論文(article)，根據六項質量指標加以統計，最後列出各學門、各指標前 15 名學校擇優公布。本校 2010 年進入前 15 名之學門共 10 學門如表一所示，2009 與 2010 年之比較表如表二。

表一

學門	總篇數		總引用次數		平均被引次數		IF總積分		IF平均積分		H指數	
	順序	總篇數	順序	總引用次數	順序	平均被引次數	順序	IF總積分	順序	IF平均積分	順序	H指數
物理	15	259	15	1007	13	3.888	-	-	-	-	-	-
數學	9	110	5	707	2	6.427	6	184.64	2	1.694	1	15
地球科學	4	188	5	531	14	2.824	5	225.11	15	1.390	5	11
機械	-	-	-	-	-	-	10	100.16	7	0.963	10	8
材料科學	10	183	-	-	-	-	10	315.38	12	1.742	14	11
土木	8	85	13	160	13	1.882	14	77.37	14	0.910	13	6
免疫與微生物學	11	105	10	770	5	7.333	12	245.77	15	2.341	9	15
植物與動物科學	3	241	3	1009	10	4.187	3	337.56	15	1.406	2	15
農業科學	6	106	8	375	13	3.538	7	168.46	14	1.589	10	9
生態/環境學	8	101	14	263	15	2.604	12	155.49	15	1.555	-	-

備註：「-」表示該指標未進入前五名

表二

本校 2009 年與 2010 年之比較如下：

進入排名之學門		總篇數		總引用次數		平均被引次數		IF 總積分		IF 平均積分		H 指數	
		順序	總篇數	順序	總引用次數	順序	平均被引次數	順序	IF 總積分	順序	IF 平均積分	順序	H 指數
數學	2009	9	110	5	707	2	6.427	6	184.64	2	1.694	1	15
	2010	9	124	4	1126	1	8.729	6	198.51	4	1.682	1	20
地球科學	2009	4	188	5	531	14	2.824	5	225.11	15	1.390	5	11
	2010	4	215	5	711	13	3.307	5	280.57	13	1.484	6	11
機械	2009	-	-	-	-	-	-	10	100.16	7	0.963	10	8
	2010	15	116	-	-	-	-	15	106.59	11	0.978	-	-
材料科學	2009	10	183	-	-	-	-	10	315.38	12	1.742	14	11
	2010	11	204	15	768	13	3.765	10	400.44	11	1.992	-	-
土木	2009	8	85	13	160	13	1.882	14	77.37	14	0.910	13	6
	2010	10	89	15	221	14	2.483	-	-	-	-	-	-
免疫學與微生物學	2009	11	105	10	770	5	7.333	12	245.77	15	2.341	9	15
	2010	12	106	11	732	9	6.906	13	272.68	13	2.572	10	14
植物與動物科學	2009	3	241	3	1009	10	4.187	3	337.56	15	1.406	2	15
	2010	3	281	3	1018	14	3.623	3	385.42	14	1.391	2	15
農業科學	2009	6	106	8	375	13	3.538	7	168.46	14	1.589	10	9
	2010	6	112	10	437	15	3.902	8	186.48	14	1.665	11	11
生態/環境學	2009	8	101	14	263	15	2.604	12	155.49	15	1.555	-	-
	2010	8	109	14	387	15	3.550	13	180.07	15	1.667	12	10
物理	2009	15	259	15	1007	13	3.888	-	-	-	-	-	-
	2010	-	-	15	1216	13	4.222	-	-	-	-	-	-

註一：「-」表示該指標未進入前 15 名。

【資料來源：高等教育評鑑基金會網站】

六、行政院國家科學委員會業務

- (一) 辦理系統工程暨造船學系關百宸助理教授專題研究計畫申請案。
- (二) 辦理 100 年度雲端計算-安全技術與資訊安全技術研發專案計畫，申請案 1 件。
- (三) 辦理催繳作業案：1. 專題研究計畫逾期未依規定繳交研究報告：96 年度 2 案、98 年度 7 案；2. 98 年度專題研究計畫逾期未辦理經費結案共 1 案。
- (四) 各類專題研究計畫如有報經國科會同意轉撥部分經費至共同主持人任職之機構執行時，共同主持人任職機構即視為補助經費之業務權責機關，共同主持人及其任職之機構內人員均不得於轉撥之計畫經費支領出席費及審查費。
- (五) 100 年度優秀年輕學者研究計畫申請案，自 99 年 11 月 5 日起接受申請，請計畫主持人須於 **99 年 12 月 31 日 18:00 前**完成上傳資料並「繳交送出」及「繳交確認」，**此為國科會系統關機的時間，計畫組無權限往後延**，截止後將無法再上傳資料，請申請人及早作業，以免網路壅塞。
- (六) 100 年度專題研究計畫，自 99 年 11 月 11 日起接受申請，本次申請全面採用線上作業，請計畫主持人須於 **99 年 12 月 31 日 18:00 前**完成上傳資料並「繳交送出」及「繳交確認」，**此為國科會系統關機的時間，計畫組無權限往後延**，截止後將無法再上傳資料，請申請人及早作業，以免網路壅塞。
- (七) 100 年度人文學及社會科學學術性專書寫作計畫補助案，自 99 年 11 月 18 日起接受申請，請計畫主持人須於 **99 年 12 月 31 日 18:00 前**完成上傳資料並「繳交送出」及「繳交確認」，**此為國科會系統關機的時間，計畫組無權限往後延**，截止後將無法再上傳資料，請申請人及早作業，以免網路壅塞。
- (八) 100 年度跨領域整合型研究計畫構想書申請案，自 99 年 11 月 16 日起接受申請，至 **99 年 12 月 31 日 18:00 前**截止收件，未於截止日前將申請案線上傳送國科會者，恕不受理。
- (九) 100 年度開放軟體研發專案計畫，自 99 年 12 月 9 日起接受申請，欲申請者請於 **100 年 1 月 17 日 24 時前**完成上傳資料並「繳交送出」及「繳交確認」，俾利計畫組後續線上彙整作業及函報。
- (十) 100 年「衛星科學研究」整合計畫徵求，自 99 年 12 月 22 日起接受申請，欲申請者請於 **100 年 2 月 9 日 24 時前**完成上傳資料並「繳交送出」及「繳交確認」，俾利計畫組後續線上彙整作業及函報。
- (十一) 100 年度大眾科學教育「科普活動計畫」，自 99 年 12 月 22 日起接受申請，欲申請者請於 **100 年 2 月 15 日 24 時前**完成上傳資料並「繳交送出」及「繳交確認」，俾利計畫組後續線上彙整作業及函報。
- (十二) 科學教育發展處徵求 100 年度「中小學學生的科學探索—親身體驗真實科學計畫」，自 99 年 11 月 10 日起接受申請，欲申請者請於 **100 年 2 月 21 日 24 時前**完成上傳資料並「繳交送出」及「繳交確認」，俾利計畫組後續線上彙整作業及函報。
- (十三) 100 年度「數位典藏與數位學習國家型科技計畫」公開徵選計畫徵求書，自 99 年 12 月 8 日起接受申請，欲申請者請於 **100 年 3 月 1 日 24 時前**完成上傳資料並「繳交送出」及「繳交確認」，俾利計畫組後續線上彙整作業及函報。
- (十四) 2011 年兩岸共同合作議題—『光電材料』專題研究計畫徵求，自 99 年 12 月 14 日起接受申請，欲申請者請於 **100 年 3 月 14 日 24 時前**完成上傳資料並「繳交送出」及「繳交確認」，俾利計畫組後續線上彙整作業及函報。

七、教育部第 55 屆學術獎申請案，本校推薦食科系黃登福教授及河工系陳正宗教授參加甄選，黃教授此次不提，計畫組於 99 年 12 月 27 日將河工系陳正宗教授繳交的

資料，函送教育部參加甄選。

- 八、財團法人金屬工業研究發展中心來文核定通過本校 99 年 10-11 月份申請「工業區廠商轉型再造升級計畫」學界診斷輔導計畫，有食科系曹欽玉老師所申請案 1 件。
- 九、內政部建築研究所轉財政部 99 年 11 月 23 日台財稅字第 09900331970 號令：學校、機構或團體接受政府機關委託研究計畫，其取得收入應依旨揭令釋之規定徵免營業稅，如有疑義得洽所在地主管稽徵機關辦理。
- 十、行政院農業委員會漁業署來文，提醒本校執行 99 年度農損基金計畫主持人注意，年度將屆，請依說明儘速於 100 年 1 月 15 日前辦理計畫結束事宜。
- 十一、財團法人工業技術研究院來文，該院材化所 99 年度承接經濟部委託或補助科技專案計畫項下，擬委託國內學術研究機關（構）研究計畫相關資料，欲申請者請於 12 月 27 日前備妥相關資料逕寄主辦單位。
- 十二、行政院農業委員會動植物防疫檢疫來文，調查(99)年度「臨時人員進用情形彙整表」乙案，已於 99 年 12 月 17 日覆文，因該等人員係依「國立大學校務基金進用教學人員及工作人員實施原則」而進用，非屬行政院修正之「行政院及所屬機關學校臨時人員進用及運用要點」所稱之臨時人員，故不須填報旨揭彙整表。
- 十三、法務部來文，12 月辦理「犯罪被害人保護政策體檢報告」之委託研究計畫案公開招標，請欲申請者，於 100 年 1 月 6 日下午 5:00 前備妥資料，送法務部收發室。
- 十四、行政院農業委員會動植物防疫檢疫來文，提醒本校執行 99 年度「農業發展基金」及「農產品受進口損害救助基金」補助委辦計畫主持人注意，有關年度結束應注意事項，請依說明確實於 99 年 12 月 31 日內辦理。
- 十五、99 年度「國立臺灣海洋大學補助教師研究計畫案」，共申請 11 案，申請經費計 1,569,400 元，將於 100 年 1 月召開審議會議討論。
- 十六、教育部為了解各大專校院產學合作的推動成效，教育部自 96 年起委請財團法人高等教育評鑑中心辦理「大專校院產學合作績效評量」，調查公布前一年度各校產學合作績效，已邁入第 4 年。2009 年本校於在「國立高教體系」績效評量中「爭取產學經費與效率」構面排列第 6 名(去年為第 6 名)；於「產學合作參與廣泛程度」排名第 8 名(去年為第 3 名)，另在「智權產出成果與應用效益」構面上排名第 10 名(首度進入前 10 名)，為本校教師全體努力之成果。
- 十七、99 年度 1-12 月依本校「教師出席國外舉辦國際會議及國際短期學術訓練補助辦法」，補助教師共計 23 件。
- 十八、為服務本校老師，每週至行政院工程會網站蒐尋(教育部及農委會計畫)招標資訊，以 Mail 寄送全校老師提供參考，本月共計 4 次，Mail 時間分別為 99.12.06、99.12.13、99.12.20、99.12.26 提供本校教師卓參。詳細資料可至行政院工程會網站(<http://web.pcc.gov.tw>)點閱。
- 十九、出國短期研修(究)、出席國際會議(交流活動)
 - (一)辦理 99 年度教育部補助本校博士班研究生出席國際會議發表論文之經費結案及 100 年度補助經費申請事宜。本校補助赴國際研討會案件共達 27 件，99 年度實支 99 萬 6,465 元整，其中教育部補助款 1,200 元，本校配合款 72 萬 8,581 元，其他來源(國科會)補助款 13 萬 6,684 元整。明年度預定出席國際會議博士生人數可達 74 位，預估所需經費增加至 500 萬元，已擬定與學院配合提昇人數措施，明年度將積極落實執行。
 - (二)辦理 99 年度教育部學海飛颺返國生核銷事宜。
 - (三)出席 100 年度教育部學海系列說明會，相關申請資訊已先行公告全校師生，預定

於明(100)年 2 月 24 日舉辦校內說明會，並邀請曾獲補助返國生進行經驗分享與交流。

- (四) 辦理本校 99 年度獲教育部獎勵大學校院推動國際化補助計畫(落實國際合作方面)結案事宜。本校 2 至 11 月間共舉辦 17 場國際學術交流座談會、11 場國際學術研討會，有 18 名出國為交換生、6 名學者來台博士後研究、4 名來校交換之教授、5 人次出國交換之教授。
- (五) 辦理江海邦教授至兼職事業擔任獨立董事回饋金追蹤，今年度回饋金 10 萬元整已匯入本校。

二十、國科會申請國際交流案件

- (一) 辦理申請國科會國內研究生出席國際學術會議經費結案事宜 1 件。
- (二) 辦理 98 年度本校博士生申請國科會人才培育計畫(千里馬計畫)核銷結案事宜 1 件。
- (三) 辦理本校申請邀請國際科技人士來台短期訪問線上彙整 3 件、延攬科技人才及兩岸科技交流彙整 2 件。
- (四) 辦理國內教師赴國外訪問者經費核銷案 2 件。

二一、研究船船務中心業務

- (一) 99 年 11~12 月份海研二號共執行 11 航次，合計 23 天的海上探測任務，其中國科會計畫共 5 航次 15 天，建教委託航次共 2 航次 4 天，實習航次共 4 航次 4 天。
- (二) 海研二號於 99 年度 12 月 7 日完成船體保險請購招標作業，決標金額為新台幣 14 萬元整。
- (三) 海研二號於 99 年 12 月 15 日完成歲修工程請購招標作業，決標金額為新台幣 2,700,000 元整。
- (四) 海研二號輪機長預估缺，已於民國 99 年 12 月 15 日經公開甄審作業完畢。海研二號大管輪鍾國雄先生經甄審會議通過，將於民國 100 年 1 月 15 日改聘為海研二號輪機長，原大管輪職缺因改聘後出缺，目前大管輪招聘作業已在進行中。

二二、產學技轉中心業務

- (一) 教育部區產連結計畫部分：
 - 1. 12 月 3 日、4 日假高雄小巨蛋參與「2010 產學育成 創業領航 創新研究成果展」。
 - 2. 預計於 100 年 1 月底繳交 99 年成果報告及 100 年修正後計畫書。
- (二) 行政部分：
 - 1. 12 月 7 日辦理佰科樂活綠科技股份有限公司進駐審查會。
 - 2. 12 月 14 日召開本校 99 學年度第 1 學期第 3 次研究發展成果管理委員會議。
 - 3. 12 月 17 日由林副校長及研發長帶領拜訪中原大學產學營運總中心。
- (三) 推廣部分：
 - 1. 12 月 3-4 日假高雄小巨蛋參與「2010 產學育成 創業領航 創新研究成果展」，參展之育成企業為群海科技股份有限公司、美因生技國際股份有限公司、美商頤登股份有限公司、弘毅休閒文化有限公司。
 - 2. 12 月 9 日參加於台大國際會議中心參加經濟部生醫推動小組舉辦之「2010 疫苗生技產品研發成果發表會」，由周信佑及陳歷歷 2 位老師發表。
- (四) 技轉部分：

預計於年底簽訂本校食品科學系張正明副教授與饗賓餐旅的技術移轉合約書。
- (五) 專利部分：

海洋大學目前擁有專利：20 件					
美國發明	1	台灣發明	8	台灣新型	11
99 年度辦理情形 (詳下表)					
讓與：2 件(台灣發明)					
新申請：16 件(美國發明*4、台灣發明*7、台灣新型*5)					
撰稿中：5 件					
校內提案：1 件					

編號	專利名稱	發明人	國別	種類	狀態	委任事務所	計畫委託機關
1.	LIPOPLEX-PATCH BASED DNA VACCINE (DNA 疫苗微脂體貼布)	食科系/ 吳彰哲、 程景彥、 黃瀚寧	US	發明	申請中	惇安	國科會
2.	INFERTILITY CONTROL OF GENETICALLY MODIFIED FISH (基因轉殖魚類不孕控制平台技術)	中研院/ 吳金洌、 生技所/ 何國牟	US	發明	申請中	由中研院 委託事務所 辦理	國科會
3.	A MOLD FOR MOLDED GLASS AND ITS PROTECTION METHOD(模造玻璃模具之保護方法及模造玻璃之模具)	材料所/ 陳永逸	US	發明	申請中	誼鴻	國科會
4.	抗反射層的製造方法	光電所/ 楊智鈞、 林汶志、 江海邦	TW	發明	申請中	將群	無
5.	增加氮化鎵系發光二極體之發光效率的方法	光電所/ 林泰源、 黃智賢	TW	發明	申請中	將群	國科會
6.	鹼活化透水混凝土組成物	河工系/ 張建智、 葉為忠	TW	發明	申請中	聖島	無
7.	內部氧化層狀結構及其製作方法	材料所/ 陳永逸、 黃榮潭、 蔡秉男	TW	發明	申請中	將群	國科會
8.	互動式影音播放系統及其使用方法	資工系/ 蔡琇錡、 陳宜嫻、 蘇怡微、 趙志民	TW	發明	申請中	將群	無
9.	機械瓣膜裝置	機械系/ 周昭昌、 吳德群	TW	發明	申請中	聖島	國科會

10.	加速蝦子之免疫力的復原之組合物	養殖系/ 陳建初	TW	發明	申請中	惇安	國科會
11.	內部氧化層狀結構及其製作方法 A MOLD FOR MOLDED GLASS AND ITS PROTECTION METHOD	材料所/ 陳永逸	US	發明	申請中	-	國科會
12.	一種具三維流體聚焦結構之微流體光學裝置	機械系/ 沈志忠	TW	新型	不授予專利	-	-
13.	微型懸臂樑細胞檢測晶片	機械系/ 吳志偉	TW	新型	申請中	-	-
14.	可控式光學感測細胞代謝裝置	機械系/ 黃士豪	TW	新型	申請中	-	-
15.	微型晶片式細胞代謝感測裝置	機械系/ 黃士豪	TW	新型	申請中	-	-
16.	微型化光觸媒晶片系統	機械系/ 余俊慷、 王星豪、 陳建仲、 黃士豪、 陳永逸	TW	新型	申請中	-	-
17.	穿戴式雙向膝關節穩定度量測儀(暫)	機械系/ 林鎮洲	TW	發明	撰稿中	聖島	教育部 (長海計畫)
18.	病毒致病歷程紀錄暨疫苗篩選系統(暫)	機械系/ 吳志偉	TW	發明	撰稿中	惇安	國科會
19.	晶片型熱電發電機系統檢測平台之建置(暫)	輪機系/ 王正平	TW	發明	撰稿中	將群	國科會
20.	石斑魚不活化溶藻弧菌疫苗製造技術(暫)	養殖系/ 李國誥 等 4 人	TW	發明	撰稿中	惇安	農委會
21.	一種以單株抗體降低石斑魚苗感染神經壞死病毒之方法(暫)	養殖系/ 冉繁華 等 3 人	TW	發明	撰稿中	惇安	無
22.	熱電發電機模組(暫)	輪機系/ 王正平	TW	發明	校內提案	-	國科會

二三、行政院國家科學委員會業務

(一) 100 年度專題研究計畫案，本校提出申請 256 件(生物處 31 件、自然處 38 件、工程處 133 件、人文處 52 件、科教處 2 件)，較去年略增 1 件【詳附件 1 第 26 頁】，已於 100 年 1 月 6 日造冊函文提送申請。

(二) 100 年度產學合作計畫自 100 年 1 月 3 日起接受申請，欲申請者請於 100 年 2 月 9 日 24 時前完成上傳資料並「繳交送出」及「繳交確認」，俾利計畫組後續線上彙整作業及函報。

附件 1

100 年度國科會計畫申請件數統計表

系所名稱	99 年申請件數(A)	100 年申請件數(B)	增減件數(B-A)	99 計畫申請人數(C)	100 計畫申請人數(D)	增減人數(C-D)
商船學系暨研究所	9	9	0	7	8	1
航運管理學系暨研究所	15	13	-2	14	13	-1
運輸與航海科學系	9	9	0	9	9	0
輪機工程學系暨研究所	11	10	-1	9	8	-1
海運暨管理學院小計	44	41	-3	39	38	-1
食品科學系暨研究所	8	12	4	7	11	4
水產養殖學系暨研究所	6	7	1	6	7	1
海洋生物研究所	8	8	0	8	7	-1
生物科技研究所	11	8	-3	9	7	-2
水產生物科技頂尖研究中心	2	0	-2	2	0	-2
生命科學院小計	35	35	0	32	32	0
海洋環境資訊系暨研究所	9	10	1	8	8	0
環境生物與漁業科學系暨研究所	10	5	-5	8	4	-4
應用地球科學研究所	12	9	-3	7	6	-1
海洋事務與資源管理研究所	7	2	-5	6	2	-4
海洋環境化學與生態研究所	1	2	1	1	2	1
海洋科學與資源學院小計	39	28	-11	30	22	-8
系統工程暨造船學系暨研究所	11	8	-3	8	8	0
河海工程學系暨研究所	29	28	-1	24	20	-4
材料工程研究所	8	11	3	5	7	2
機械與機電工程學系暨研究所	8	9	1	7	9	2
工學院小計	56	56	0	44	44	0
電機工程學系暨研究所	26	23	-3	17	17	0
資訊工程學系暨研究所	21	32	11	16	18	2
通訊與導航工程學系暨研究所	9	12	3	6	9	3
光電科學研究所	2	5	3	2	5	3
電機資訊學院小計	58	72	14	41	49	8
教育研究所(師資培育中心)	5	4	-1	5	4	-1
應用經濟研究所	6	3	-3	5	3	-2
海洋法律研究所	1	5	4	1	4	3

海洋文化研究所	4	3	-1	4	3	-1
通識教育中心	2	4	2	2	4	2
外語教學研究中心	1		-1	3	0	-3
應用英語研究所	2	4	2	0	4	4
體育室	2	1	-1	2	1	-1
人文社會學院小計	23	24	1	22	23	1
總計	255	256	1	208	208	0

註：總申請件數：

生物處 31 件、自然處 38 件、工程處 133 件、人文處 52 件、科教處 2 件，共計 256 件

計畫業務組 製表 100.1.5

附件 三

學務處報告事項：

一、住宿生輔導

(一) 女生宿舍門禁管制

住輔組於 99.11.20 至 99.11.26 日針對本校大學**女生宿舍門禁管理，以住宿生家長為對象**，共寄出 648 份問卷，實施問卷調查。截至 99 年 11 月 29 日止，問卷回收份數為 **260 份**，回收率為 40%。其問卷結果如下：

1. 背景資料：

- (1)問卷填答身分：填答者為母親比例為 56.9%，其次為父親 32.3%，由父母親共同填答 6.9%，家人 2.3%。
- (2)問卷填答者之子女居住宿舍別：女一舍 64.6%，女二舍 30.8%，未填答 4.6%。
- (3)子女就讀年級：以 1 年級最多，佔 63.1%，2 年級 14.2%，3 年級 13.8%，4 年級 7.3%，未填答 1.5%。

2. 問卷內容分析

- (1)對於本校**學生宿舍門禁時間管理：有 90.4%認為恰當**，8.5%認為不恰當，未填答 1.2%。
- (2)門禁時間是否廢除問題：**有 90.4%家長不贊成廢除門禁時間管制**，9.2%家長表示贊成廢除，未填答 0.4%。
- (3)若您的女兒希望廢除門禁時間，您會望學校廢除門禁時間嗎？：有 90.8%表示不贊成，有 8.1%表示贊成，未填答 1.2%。
- (4)廢除門禁的責任歸屬，您認為誰要負最大責任？53.9%表示由學生自己負責，10.6 表示應由宿舍輔導員及宿舍幹部負責，28.35 表示應由學校負責，7.17%表示由家長負責。
- (5)對於男女混宿之看法(意指男生女生住在同個樓層，不同房間)：96.5%的家長不贊成男女混宿，1.9%表示贊成，未填答 1.5%。
- (6)家長對於學生宿舍整體的滿意度：有 6.2%的家長表示非常滿意，71.5%表示滿意，15%表示不滿意，0.4%表示非常不滿意，尚可 0.4%，未填答 6.5%。

3. 上述調查結果經 **99 年 12 月 16 日學生宿舍輔導委員會討論決議，繼續維持目前女生宿舍相關深夜進出管制作為。**

- (二)「**靜學宿舍**」100 學年度執行計畫，經 **99-1 學期學生宿舍輔導委員會決議**，建議**自 100 學年度起，將現行「靜學宿舍公約」修正為全體學生之「宿舍公約」**，並檢討部份條文內容之可行性。

- (三)針對日前女生宿舍遭受校外歹徒非法侵入事件，除已加強宿舍周邊相關防範措施外，預定**學期結束前辦理女一、二舍「我最行一無事來找碴」安全演練**。計畫由住輔組不定時編組適當人員，實施張貼滲透宿舍張貼小海報，讓女同學來找碴等寓教於樂遊戲，以提醒同學隨時提高警覺與不尋常異狀，培養成安全觀念。女一舍藍門上方周圍及 2 樓後棟曬衣間周邊阻絕設施，已於 99 年 12 月 14 日裝置完成。

- (四)本學期辦理之「**節能環保總動員—寢室美化**」比賽，業於 11 月 24、25 日辦理完畢，總計 43 間寢室參加比賽，參加人數為 172 人。並於 12 月 22 日公開頒獎，獲獎計有宿舍總績分排名：第一名女二舍 322 寢室、第二名女二舍 402 寢室、第三名男二舍 922 寢室；各頒發獎金 1600 元。優良排名：女一舍 416、男二舍 509 寢室；各頒發獎 1000 元。女一舍績分排名：第一名 507 寢室；頒發獎金 1600 元、

第二名 503 寢室頒發獎金 1200 元、第三名 303、205 寢室頒發獎金 1000 元。另外為激勵持續性之效果，以上參賽寢室人員績分達 90 分以上，於本學年得不定期接受檢查合格後，提出申請，保留下學年宿舍床位。

(五) 為配合**寒假與農曆過年期間，宿舍學生留校之安全維護**事宜，除爰例輔導調查無法返鄉必須留校住宿同學，集中安排床位，編組自治幹部留守做好妥善關懷外，另規劃相關安全維護規定事項如下：

1. 宿舍遇突發緊急狀況，電洽輪值宿舍輔導員、值勤教官或駐警隊協助處理。
2. 春假期間由宿舍輔導員、夜間假日輔導員及值櫃工讀生維護宿舍安全，櫃檯值班工讀生依班表準時輪班，**每日最後一班人員於結束輪班後巡視各樓層**，關閉非必要之水電並**統計留宿學生人數以電話報給值勤教官備查**。農曆年期間學生宿舍關閉與開放時間如下表：

宿舍別/關閉暨開放時間	宿舍關閉	宿舍開放
女一舍、男一舍、男二舍	100 年 1 月 31 日 下午 6：00	100 年 2 月 9 日 上午 9：00
備 註	<p>一、男三舍女二舍春節期間不關閉，一樓櫃台值班時間如下： 寒假春節值班時間：上午 9：00-22：00 2 月 2 日至 5 日(除夕至初三)值班時間：上午 10：00-20：00</p> <p>二、住宿生請依規定配合宿舍關閉期間離宿，貴重物品需自行攜回保管。</p> <p>三、宿舍櫃檯放置進出簽到表，統計深夜及凌晨進出人次，由宿舍幹部統計後回報，配合指紋門禁系統核對進出人次。</p>	

3. 值班工讀生臨時需離開櫃台，須以電話向輪值宿舍輔導員報備離開時間，並請鄰近宿舍值班人員協助注意該棟之情況，返回值班崗位時亦須再以電話報備。
4. 各棟宿舍側門均予以上鎖(鑰匙值班人員負責交接)，由大門指紋機管制進出，對陌生可疑人士進出，值櫃幹部應嚴加防範，家長訪客登記上樓應著背心以利辨別。
5. 注意用電負荷，確保生命財產之安全，以電子看板提醒返鄉同學務必將電源插頭拔除、窗戶關妥、垃圾清除、貴重物品收好或帶回。
6. 各宿舍輔導員每日須不定期以電話詢問櫃台值班人員，掌握宿舍相關資訊並關心值勤人員。
7. 為了維護宿舍安全及服務同學，部份男三女二舍幹部犧牲春節假期，自願留守值勤櫃台。
8. 留舍同學每日至少撥一通電話向家人報平安。
9. 公告緊急連絡電話、教官值勤室、駐警隊、水電修繕等問題直接連絡電話期使能有效照應在校之學生。

(六) 本學期起為落實住宿生活管理等相關作法，公開提報各宿舍違規統計情形如下表：

宿舍違規統計表

統計時間：99 年 12 月 29 日

宿舍別/月	10 月	11 月	12 月	合計
男一舍	10	10	0	20

男二舍	7	4	0	11
男三舍	0	0	0	0
女一舍	21	8	3	32
女二舍	1	0	0	1
男研舍	20	0	0	20
女研舍	5	0	0	5
合計	64 件	22 件	3 件	89 件
違規記點 項目	<p>1. 床位清查記點： 男一舍 10 件(2 樓 7 件；3 樓 2 件；4 樓 1 件)、男二舍 4 件(9 樓 1 件；1 樓 3 件)、女二舍 1 件(2 樓 1 件)、女研舍 4 件(6 樓 4 件)。男研舍 18 件(7 樓 5 件；8 樓 9 件；9 樓 4 件)。</p> <p>2. 邀請異性進入： 男研舍(9 樓 1 件)、女研舍 1 件(6 樓 1 件)。</p> <p>3. 網路侵權： 男研舍(9 樓 1 件)。</p> <p>4. 違反門禁時間記點： 女一舍 21 件(2 樓 9 件；3 樓 5 件；4 樓 5 件；5 樓 2 件)。</p> <p>5. 擅自頂讓床位： 男二舍 2 件(7 樓，共 4 人)。</p> <p>6. 擅自變更已指定之床位： 男二舍 1 件(7 樓，共 2 人)。</p>	<p>1. 床位清查記點： 男一舍 10 件(2 樓 7 件；3 樓 2 件；4 樓 1 件)、男二舍 4 件(9 樓 1 件；1 樓 3 件)。</p> <p>2. 違反門禁時間記點： 女一舍 8 件(2 樓 3 件；3 樓 4 件；5 樓 1 件)。</p>	<p>1. 違反門禁時間記點： 女一舍 3 件(2 樓、4 樓、5 樓各 1 件)。</p>	

(七) 男三舍女二舍一樓交誼廳規劃設置影印店，業於 99 年 12 月 24 日奉核在案，本案由總務處協助安排現勘，辦理後續徵商作業。

(八) 男一舍床組更新規劃：男一舍床組規劃於民國 101 年全面更新，預估經費計新台幣 22,979,070 元，並配合調整男一舍住宿費。本案經 99 年 12 月 27 日簽奉核後，提校務會議臨時動議審議。

二、校園安全

- (一) 校安事件統計分析：99 年 10-12 月(截至 12 月 26 日止) 意外事件總計 94 件，其中情緒疏導 21 件、車禍 20 件、疾病照料 19 件、其他 12 件、遭恐嚇詐騙 8 件、學業關懷 5 件、遭竊 4 件、租屋糾紛 3 件、性騷擾 2 件、鬥毆 1 件。統計表如下：

本校 99-1 學期意外狀況月份統計總表(資料時間：99 年 10-12 月)				
類別及件數 / 月份	十月	十一月	十二月	小計
車禍	9	5	6	20
鬥毆事件	0	1	0	1
情緒疏導	2	7	12	21
疾病照料	6	5	7	18
遭恐嚇詐騙	4	2	2	8
學業關懷	0	2	3	5
行竊	0	0	0	0
遭竊	1	3	0	4
租屋糾紛	1	1	1	3
偷窺偷拍(含性騷擾)	1	1	0	2
其他	2	7	3	12
合計	26	34	34	94

※其他項說明(12 件)：蟲蛇出沒 2 件、協尋學生 2 件、學生跟蹤不明人士後通知警方、學生使用提款機故障協處、停置機車遭不明人士擦撞之協處、發現閒雜人等進入活動中心、學生個人 MSN 帳號疑被盜用之協處、學生活動中心 1 樓玻璃門遭損毀、巡查時發現人社院頂樓消防水管遭棄置、學生受困電梯協處等各 1 件。

- (二) 重大校安事故處理說明：

1. 感情糾紛，生活輔導：1206 日 2157 時環漁系○A○○○同學父親來電表示：「○生與班上○○○(女友)交往，因另有一系上○姓生同時追求○女，該生日前曾找校外人士到○生住處企圖圍堵並以電話警告，○生握有相關恐嚇證據，據悉疑為○生透過○○老師洩漏○生租賃處基本資料。」1207 日○生父親及友人到學校與莊教官及陳助理協談，因真相有待先行釐清，以利後續處理，經多方理解後，1214 日系主任、軍訓室戴主任及劉助理約詢雙方溝通協調，並已達成和解。
2. 學生校外打工受傷：1214 日經報載本校學生○○○(進修環資系○A)在羅東站東路某工地(○生為該工地工人)6 樓施工時，不慎失足跌落地面，造成頸椎受傷及腦部水腫現象，已緊急送羅東博愛醫院加護病房治療，1215 日 1255 時田教官獲訊後即與○生母親聯繫關切病情，除表達學校關心外，並轉知學生平安保險申領事宜，如有需要亦可申請急難救助，1221 日已出院，目前已到校上課。
3. 學生騎車遭民眾駕車撞傷：1220 日 2230 時，電機系○B○○○同學騎乘機車由新豐街往學校方向行駛，行經 988 餐廳前路口時，迎面小客車左轉時撞擊謝生(侵犯○生路權)，經送三總基隆分院急診，○生左腳踝骨折及左右腳多處挫

傷，骨折處已施予石膏固定，其餘傷口清理包紮。因肇事車主事後有意逃避責任並誣指為○生之過失，蔡教官多次與家長通聯並致電關懷謝生，通知應主動申請警方蒐集路口監視影片及送車禍事故鑑定等，以備後續協調佐證，目前已由雙方家長協議處理中。

4. 飲酒過量受傷：1214 日 1000 時正濱派出所電知本校環資系○生受傷，已送三總急診，教官即前往協處。○生表示 13 日晚上獨自在寢室喝酒及作實驗，其未穿上衣僅著長褲即下樓鎖車，後機車騎士 5、6 人路過持棒球棒朝他一陣痛毆，○生昏睡直到警察發現才清醒。1214 日 1130 時詢問○生是否再次說明當日確切發生情形，該生多次語帶保留或說明因為喝酒關係已記不清楚。**12 月 16 日○生母親初步推論「○生因自己喝酒無法確定原因與行動，而前往頂樓摔落受傷」，排除遭不明飆車族打傷之說詞**，至此全案明朗化，此係○生飲酒過量受傷。

(三) 學生安全教育宣導：寒假將至，12 月 22 日已寄發家屬聯繫函 5259 件，籲請學生家長共同督促同學妥善規劃並從事正當休閒娛樂及慎選工讀職場，並提供校安中心 24 小時服務專線。

(四) 校安通報公告：校安中心針對可能影響校園安全因素及已發生之校安事件，本月份發布 3 則校安通報（截至 991224 日止），期能未雨綢繆，收預防實效。

三、學生生活輔導與服務

- (一) 本學期**校外賃居訪視共 96 戶計 241 人**（如下表），以居家安全及環境品質為主要訪問重點，值此寒冬歲末，訪視時實施瓦斯偵測器檢查，並提供「**海洋人賃居防竊口訣**」之貼紙，以提醒防竊互助作為，共創安全舒適的住宿環境。

本校 99 學年度第 1 學期校外賃居輔訪統計表						
區域 單位	新豐商區	愛買商區	八斗子區	祥豐校門區	中正路區	合計
戶數	28	8	13	19	28	96
人數	81	19	37	36	68	241

- (二) 10-12 月份(截至 12 月 26 日止)軍訓同仁輔導學生以疾病照料、學業關懷、情緒疏導及意外事件等同學為主要輔導對象，統計表如下：

本校 99 年 10-12 月份軍訓教官輔導服務學生記錄統計表																	
人 次 類別及件數	輔導系所																合計
	生科系	養殖系	電機系	食科系	資工系	通訊系	河工系	系工系	航管系	運輸系	商船系	機械系	輪機系	環漁系	環資系	進航管	
疾病照料	12	21	5	5	7	4	5	1	10		2	7	12	6	15	4	116
急難救（扶）助				2			2	1		1			1			1	8
情緒疏導	2	6	2	7	25	3	12	10	1	5	1		3	6	4		87
轉介服務							1										1
意外事件處理	1	4	9	6	1	2	10	7	5	4	2	6	4	2	1	2	66
與學生家長聯繫	3	1	4	4	1		2			2		2		2		1	22

學業關懷	3	6	2		28	17	0	2	5	4		1		9	3	6	86
生活輔導	5	2	6	2					0	8	2	8	6	1	2	2	44
其他			3	1			1			1		1	1				8
合計	26	40	31	27	62	26	33	21	21	25	7	25	27	26	25	16	438

單位：人次

※其他項說明（8件）：通知學生領回失物5件、協尋學生2件及學生被困電梯1件。

（三）學生一般輔導記錄，自下個月起，**各系輔導教員（校安人員）將彙整一個月的輔導記錄，Email所屬系所辦公室或系主任。**系所如有學生問題，敬請隨時洽各系輔導教員（校安人員）。

四、預官考選及考試科目輔導

- （一）於1206日至1210日（維時1週），聘請本校吳智雄老師、郭慧貞老師、林川傑老師及莊養森教官等，辦理考前輔導，參加學生計135人次，同學反應良好。
- （二）100年大專程度義務役預官考試訂於明(100)年1月18日分設北、中、南3個考區同時舉行，本校分配於北區德明財經科技大學考場考試者計215人，於中區台中技術學院計2人，南區於輔英科技大學3人，合計220人。為有效服務同學，除中區、南區不派教官前往外，本室擬由教官3員及工讀生2員編組至考場成立「海大考生服務站」提供考生相關協助與服務。

五、導師業務

有關98學年度優良導師評選事宜，已檢附各院98學年度導師工作彙整資料（含導師輔導學生概況調查結果報告、導師參加座談會議出席情形、導師參加班會情形），函請各學院於100年1月底前依各院相關辦法推薦優良導師（單班學系1名，雙班學系2名）暨優良單位（教學二級單位），併同會議紀錄影本、優良單位推薦表、導師優良事蹟表送學務處諮商輔導組，俾利提交「優良導師評選委員會」複評。

六、諮商與輔導

（一）個別諮商

本學期截至12月底止，個別諮商共服務516人次，主要來談議題包括生涯發展、自我探索、人際關係等；大一新生高關懷學生共142人，至12月底已達成電話追蹤輔導300人次以上，經追蹤邀請至本組晤談者共15人，已由心理師提供個別諮商服務。

（二）100年特色主題計畫

為推動校園憂鬱與自我傷害防治工作，延續99年度輔導工作特色主題計畫，向教育部提出100年工作計畫，內容規劃心理衛生活動、導師與教職員輔導知能、同儕輔導種子培訓等教育宣導，期提升師生對心理健康與憂鬱之認識，降低校園心理危機事件發生機率，促進學生身心健康發展。

七、性平評鑑

99年11月19日已完成性別平等教育專案之自我評鑑，刻正彙整委員意見與建議更新評鑑資料，預計於100年1月中旬完成評鑑報告初稿，將於100年2月28日定稿，送評鑑委員審核。

八、品德暨人權法治教育

（一）校內綜合推動

1. 99 學年度第 1 學期全校性品德教育推展執行成果摘要：

- (1) 本學期學院系所在既有之基礎與特色上，開設品德教育相關課程，將核心價值融入課程中，共計 4 門，分別為工程導論、工程倫理、良知教育與人際關係、習慣領域與贏家戰略，選修人數達 420 人。
- (2) 班級導師將品德教育融入班會討論主題，藉由討論的過程引導學生，潛移默化讓學生從生活中學習，建立良好行為準則，班會融入品德教育宣導科系共計 8 系，包含海運學院全系、生科系、機械系、河工系、食科系。
- (3) 品德教育相關計畫，包含教學中心「海洋專業發展計畫」三品五力課程達 14 門，人社院「海洋樂齡大學計畫」招收兩班，共計 40-60 人。
- (4) 生輔組品德教育推廣與深耕學校 3 年期計畫，帶動整體社群品德教育發展與永續經營，共辦理 5 場次海 young 有品系列講座，參加人次 520 人。
- (5) 其他融入品德教育活動包含以服務學習、講座、座談、網頁宣導、書展、電影展、研習營、舞會、戲劇、音樂會、同儕競賽之方式呈現，活動共計 30 場次，參加 7,664 人次。

2. 生輔組與公共電視於 12 月 23 日(四)舉行「2010 新人格美學校園巡迴座談會」，透過玉山環保志工的故事，由主持人吳若權、環保志工陳大森及感恩基金會執行長吳龍三與本校學生面對面雙向座談，讓學生體悟感恩為生命所帶來之改變，藉由人物典範，讓感恩內化為實際的生活態度，提昇校園有品教育，參加人次計 138 人。承辦單位公共電視公司將所製播之系列節目製作成「感恩故事集」DVD，並承諾將贈送本校 100 片 DVD，屆時將提供導師於班會播放。

(二) 99 學年度教育部補助辦理品德教育推廣與深耕學校計畫

1. **本校業透過與基隆市政府第 13 次首長會議提案**，與基隆市政府合作推展並深耕品德教育，共同打造基隆市成為友善熱情城市。生輔組於 **12 月 22 日(三)下午拜會基隆市政府研考處李處長國商**，研擬「品德深耕學校計畫」推動事宜。本校 99 學年度第 2 學期「海 Young 有品校園 微笑友善城市」具體推動項目如后：

- (1) 「海 Young 有品校園 微笑友善城市」系列專題講座 3 場次。

99 學年度第 2 學期「海 Young 有品校園 微笑友善城市」系列專題講座一覽表			
辦理日期	議題領域	講題	講師
100/3/17 (四) 15:00-17:00	生命教育	以品格迎向未來 談愛與誠信	單國璽樞機主教
100/4/20 (三) 15:00-17:00	品德教育	打開希望的窗	國立清華大學資訊工程學系 / 鈺寶科技榮譽講座教授 李家同教授
100/5/12 (四) 15:00-17:00	服務關懷	品德「心」生活 (暫訂)	教育部 林聰明 政務次長 (邀請中)

- (2) **基隆公車張貼海報徵心宣言得獎作品。**

- (3) 「海 Young 有品校園 微笑友善城市」海報設計活動。

- (4) 「海 Young 有品校園 微笑友善城市」徵心宣言徵文。

- (5) 補助觀賞「神韻藝術團」藝文巡演。

2. 業於 12 月 22 日(三)與基隆市議會共同舉辦「品格論壇專題講座」，邀請本

校河海工程學系蕭松山教授以「健康人生從『心』開始」為題，針對基隆市議會議員暨議會同仁，發表專題講座，議長黃景泰親臨主持致詞，本校軍訓室暨生輔組同仁亦前往聆聽，充分展現本校與社區合作深耕品德教育之特色。

3. 生輔組為響應教育部每天運動 30 分鐘、每天學習 30 分鐘及日行一善之「99 終身學習行動年 331」政策，特於 12 月 2 日（四）「海 Young 有品校園 微笑友善城市」講座後發起募集與會者一日零錢捐（總計新臺幣 1,056 元），全數捐贈臺灣世界展望會「2011 愛的禮物」，捐贈可預防瘧疾之蚊帳，協助尼日、迦納、馬利、查德、莫三比克、馬拉威等貧瘠地區孩子健康長大。

九、學生經濟輔助措施

（一）學生公費暨獎勵金

12 月 30 日召開「100 年度就學獎補助分配會議」，討論 100 年度總計新臺幣 79,455,000 元之學生公費暨獎勵金分配。

（二）獎助學金

1. 本學期截至 12 月 22 日止，共計辦理 155 項校內、外獎助學金，共計 641 名學生獲獎，獲獎金額計新臺幣 5,612,118 元整。各學院學生獲校、內外獎助學金人數及金額如下表。

各學院校內、外獎學金獲獎人數及金額統計表（截至 12 月 21 日止）

單位	獲獎人數（人）	總金額（元）
海運學院	289	2,747,544
生科院	117	822,270
海資院	47	435,554
工學院	105	820,440
電資學院	81	656,310
人社院	2	130,000
總計	641	5,612,118

2. 99 至 100 年度「大衛與黛安娜基金會獎助學金」第 2 梯次初審通過計 29 名學生，金額共計新臺幣 502,350 元整（含補助 99 學年度第 2 學期學生學雜費減免未補足之差額，最高金額新台幣 25,000 元，及成績優異獎學金、急難救助金）。第 3 梯次申請日期自 100 年 2 月 21 日起至 5 月 25 日止。
3. 100 年 1 月 24 日至 1 月 28 日計 **12 位同學前往協助「基隆地方法院法院」輔導辦理「更生人子女及接受保護處分之少年」課業輔導。**

（三）工讀金業務

100 年 1 月 7 日召開 99 學年度第 2 學期工讀金分配會議，依據就學獎補助工讀金之預算分配額度，討論分配各單位工讀員額數。

（四）弱勢助學措施

99 學年度共計 315 名學生申請「弱勢助學措施助學金」，經教育部、財稅中心及本校查核結果如下：

1. 不符合計畫中「年所得、利息及土地不動產」資格者計 26 名。
2. 未依規定執行完 98 學年度之「生活服務學習時數」，依規定取消本學年度助學金申領資格者計 10 名。
3. 除上述學生外，共計 279 名（大一至大三計 182 名；大四計 50 名；研究生計 47 名）符合弱勢助學措施助學金資格，依查核級別分別補助新臺幣 5,000 至

16,500 元整，補助金額共計新臺幣 4,100,500 元整（如下表所示）。案內助學金於 99 學年度第 2 學期學生學雜費繳費單中減免補助。領取本助學金學生須於 99 年 11 月 20 日起至 100 年 11 月 20 日止，依案內查核級別分別執行「生活服務學習時數」25 至 82 小時，總執行時數為 20,376 小時（如下表所示）。

99 學年度弱勢助學措施補助人數及金額一覽表

級別	查核級別	人數	每人補助額度 (元)	總計金額 (元)	每人執行生活服 務學習時數 (小時)	總執行時數 (小時)
1	年收入 30 萬以下	202	16,500	3,333,000	82	16,564
2	年收入超過 30 萬～ 40 萬以下	33	12,500	412,500	62	2,046
3	年收入超過 40 萬～ 50 萬以下	18	10,000	180,000	50	900
4	年收入超過 50 萬～ 60 萬以下	18	7,500	135,000	37	666
5	年收入超過 60 萬～ 70 萬以下	8	5,000	40,000	25	200
共計		279		4,100,500		20,376

(五) 學生急難救助

本學期截至 12 月 22 日止，學生申請校內、外各項急難救助核撥情形統計如下表：

項目	核准人數（人次）	核准總金額（元）
校內急難救助	13	170,000
學產基金急難救助	4	80,000
行天宮急難救助	7	107,000
共計	24	357,000

(六) 學生團體保險

1. 本學期學生團體保險實際參保人數計 8,573 名（日間部計 7,304 名；進修推廣教育班計 1,269 名），含休學續保學生 32 名，保費金額總計新臺幣 199 萬 3,697 元整。
2. 本校學生團體保險業已受理 94 件意外傷害理賠案件，截至 11 月 30 日止，三商美邦人壽公司業已理賠 55 件（理賠統計表如下），理賠金額總計新臺幣 134,184 元整。由下表顯示，**本校學生團體保險之癌症暨重大疾病理賠項目有增加趨勢**，建議未來得藉由新生入學健康檢查，協助學生瞭解自我健康狀況，正確宣導校園健康促進新知與醫學常識。另基隆市於 11 月份正值東北季風雨季，**學生交通意外事故件數增加**，未來亦得於該期間加強交通安全教育宣導。

理賠月份	理賠件數	理賠項目類別	申請件數	說明
9 月	10	普通傷病醫療	4	
		癌症暨重大疾病	1	
		交通事故理賠	5	
10 月	23	普通傷病醫療	16	較前月份增加 12 件
		癌症暨重大疾病	2	較前月份增加 1 件

		交通事故理賠	5	
11 月	22	普通傷病醫療	10	
		癌症暨重大疾病	3	較前月份增加 1 件
		交通事故理賠	9	較前月份增加 4 件
總計			55	

(七) 學生就學貸款

本學期學生就學貸款，符合申貸資格者，計 1,361 人（日間部計 1,174 人；進修推廣教育班計 187 人），申貸金額計新臺幣 4,213 萬 7200 元，其中含 8 名低收入戶學生申貸生活費新臺幣 24 萬元、2 名申貸海外研習費新臺幣 88 萬元。案內業於 11 月 15 日送臺灣銀行審核信用問題後依實際申貸之款項核撥，開立支票函送本校。

國立臺灣海洋大學 99 年度第 1 學期學生就學貸款申貸人數、金額一覽表					
級別	A 級	B 級	C 級	申請就貸款 人數	申請就貸款 金額(新臺幣/ 元)
	免利息	自付 (半額利息)	(全額利息)		
條件	家庭年收入 114 萬以下	家庭年收入 114 萬~120 萬	家庭年收入 120 萬以上(有二人 就讀高中職)		
人數	1,323 人	12 人	26 人	1,361 人	42,137,200

(八) 學雜費減免

1. 99 學年度第 2 學期學雜費先期減免作業，經審查總計 272 位學生符合減免資格。申請核准者，將收到已扣除減免額之學雜費繳費單，學生僅須繳付已扣除減免額之學雜費金額。
2. 99 學年度第 2 學期學雜費減免第 2 階段換單作業，申請期限自收到學雜費繳費單起至繳費期限截止日為止（100 年 1 月 6 日~2 月 11 日），學生得持相關證明文件及學雜費繳費單至生輔組辦理，符合資格者至出納組更換減免學雜費金額之學雜費繳費單，繳交減免後之學雜費金額。

(九) 低收入戶住宿費免費

低收入戶住宿費免費申請期限自收到住宿費繳費單起，至繳費截止日止，同學須持 100 年度低收入戶證明及近 3 個月內之戶籍謄本，方可申辦。

十、學生獎懲暨申訴

- (一) 本學期第 1 次學生獎懲委員會，決議通過學生獎懲辦法、學生獎懲委員會設置辦法有關「定期停學」、「違反規定擅自舉行活動者。」等條文之修正，法規委員會已審議通過，俟校務會議審議通過後，陳送教育部備查。
- (二) 本學期截至 99 年 12 月 28 日止，學生獎勵人數計 32 人；學生懲處人數計 17 人（目前 1 人正於執行愛校服務銷過），學生獎懲案件統計表如下。**本校學生獎勵事由多以擔任班級幹部、拾金不昧與熱心公益居多**，顯示本校於宣導學生參與社會公益服務，極具成效，未來得鼓勵更多學生參與社會服務行列，藉以培育學生社會競爭之軟實力；而由懲處事由統計顯示，未來得透過導生溝通關懷機制與同儕激勵，**強化學生自我情緒管控，與尊重智慧財產權暨守法自律觀念。**

國立臺灣海洋大學 99 學年度第 1 學期學生獎懲人數統計表 (統計至 99/12/28)					
獎勵項目	人數	累計次數	懲處項目	人數	累計人次
嘉獎	16	17	申誡	11	12
記功	16	16	記過	5	8
記大功	0	0	記大過	0	0
			定期察看	0	0
			勒令退學	1	1
獎勵事由統計			懲處事由統計		
項目	人數		項目	人數	
擔任幹部表現優異	28		頂讓床位事件	9	
拾金不昧	2		侵害智慧財產權事件	4	
熱心公益	2		鬥毆事件	3	
			行為不檢	1	

(三) 本學期學生申訴案件計 2 件，第 1 件學生申訴案件，申訴評議書已完成並送繕發；第 2 件訂於 99 年 12 月 27 日召開申評會議。

十一、社團活動

(一) 社團評鑑

本校校內學生社團評鑑以往辦理期時間為每年 5 月，為**配合全國社團評鑑時間及提昇本校學生獲獎名次，100 年校內學生社團評鑑辦理時間訂於 100 年 3 月 2 日舉辦。**

(二) 99 級學生自治會於 12/16(四)晚上在育樂館舉辦聖誕舞會，邀請林三賢副校長出席開幕致詞；會中並結合「感恩海大、溫馨 99」活動，由學務長頒獎給獲獎同學，肯定學生透過製作禮物及小卡傳達心意。由於當晚寒流來襲，參與的同學規模比往年略有減少，活動約計有校內外 800 名同學共同參與。今年舞會結合社交舞的元素，現場教學恰恰及華爾滋，讓參加的同學透過跳舞彼此有互動，並與國標舞社及熱舞社結合，展現社團平時學習之成果。

(三) 期末社團負責人會議

12/22(三)PM6:00 召開之 99 級期末社團負責人會議，共 69 個社團參與，參與率 82%。會議中宣達課指組推動事務及辦理活動期程，並聽取學生之建議。會議紀錄已公布於課指組網頁及學生意見 E 點通。

(四) 100 級畢聯會

1. 11/22~12/9 進行個人證件照及團體照之拍攝，共 26 個班級拍攝(大學 22 班、進修推廣含蘇澳分校 4 班)，拍攝人數約 900 人。
2. 畢業紀念冊編輯課程已完成編輯概念(12/3)、手工稿(12/10)、及行電子稿課程(12/17、12/24)教學。
3. 1/5 中午召開第六次畢代會議，前五次會議紀錄已公告於課指組網頁。
4. 下學期拍攝證件照及團體照時間擬定於 3/7~ 3/11，拍攝班級含第 1 學期跑船實習的 3 個大學班級，與 17 個研究所班級。

(五) 本校社團申請「**教育部 100 年帶動中小學合作發展計畫**」計**18 個學生社團**，經初審已於 12 月底提報**12 個學生社團送部**，預定於 100 年 2 月召開「帶動中小學合作發展」方案推動說明會。

(六) 本校「藍海舞社」首次參加大專校院 99 學年度全國運動舞蹈錦標賽及獲新生單

項 Rumba Lat. 拉丁第 4 名，新生單項 Jive Lat. 拉丁第 5、6 名。

- (七) 本校管弦樂社榮獲嘉義市政府文化局邀請參加『2010 嘉義市國際管樂節』，表演時間為 100 年 1 月 1 日，屆時將有本校約 60 名學生前往嘉義市演出，為海大爭光。

十二、學生活動中心修繕

學生活動中心 3 樓展演廳抓漏工程，因建築防水防漏同建物保固五年（100 年 4 月到期）。

經總務處營繕組協助與原營造單位磋商後，業已於 12 月 20 日處理展演廳頂部氧化斯立康更換工程，經雨後測試暫無漏水情形。

十三、『感恩海大溫馨 99』活動成果

國立臺灣海洋大學『感恩海大溫馨 99』活動成果一覽表		
子活動項目	活動目的	活動內容及成果說明
校園感恩卡設計發放 (印製 3,000 張)	促進校園溫馨氣氛，結合聖誕節將祝福透過感恩卡傳遞。	1. 感恩卡發放：透過各學生宿舍櫃台、學生社團及學生自治團體等管道發送感恩卡，並擴大對象至全校行政單位同仁 2. 經填寫後由課指組統一回收，懸掛佈置於 人文社會科學院、學生宿舍及學生活動中心 等開放區域；由 各系系學會學生幹部收集並代送感恩卡至指定師長辦公室 ，以表達同學對師長用心教學之謝意與祝福。
耶誕小禮物暨感恩卡製作比賽	促進校園溫馨感恩氣氛，結合聖誕節辦理聖誕小禮物及感恩卡片製作比賽，鼓勵同學勇於表達，將思念與祝福藉由設計的創意來傳送給想關心的對象。	1. 製作比賽共計 55 件教職員工生作品參賽，作品精緻且競爭激烈，幾經評選後於耶誕小禮物及感恩卡中各挑選 12 件作品獎勵。 2. 為提升活動成效，同時將祝福感恩之氛圍擴散，特結合 12/16 學生會聖誕舞會中公開發獎，並邀請得獎之學生家長、研究室師生前來參加活動共享喜悅，使活動場面倍加溫馨熱鬧。
品德教育配合活動	提升品德教育活動系列成效與擴大校園參與，結合學生社團相關活動辦理。	1. 透過學生社團舉辦之期末成果發表、康樂性聯展、學生會電影展及聖誕舞會等活動，加強宣導品德教育相關意涵，一方面也鼓勵學生思考及表現深度人文關懷，一方面透過活動募捐愛心發票後贈送慈善機構。 2. 本校新聞社學生社團幹部參與基隆市文化局主辦之『品德教育融入讀報教育研習營』活動，並將相關研習資訊及心得運用於新聞社刊物。
學生活動中心 99 年終整潔比賽	促進行政單位同仁及學生社團共同愛護環境整潔，以改善工作及活動環境品質。	1. 學生活動中心 99 年終整潔比賽 ：受評單位包含學務處及國際處各單位。整潔比賽範圍為各單位辦公室及學生活動中心大型活動空間，透過整潔比賽進行學生活動中心大掃除整潔活動，除舊佈新。競賽結果前三名分別為諮商輔導組、生活輔導組、課外活動指導組。

2. **聖誕節主題佈置暨社團辦公室整潔比賽**：評分範圍包含所有社團辦公室及團練室，前三名依序為海展隊、光畫社、咚咚畫社。

十四、寒假社團活動情形

- (一) 學生社團-「博幼社」將於 100 年 1 月 23 日至 1 月 30 日，計有 2 隊 24 位同學分別前往南投縣「頭社國小」及南投縣「成城國小」從事偏遠地區弱勢學童課輔服務。另「社會服務團」計有 17 位學生將於 100 年 1 月 24 日至 1 月 30 日，前往宜蘭縣「南山國小」，舉辦教育優先區冬令營隊服務活動。
- (二) 學生社團 100 年度寒假活動，經 12 月 22 日召開期末社團負責人會議調查後彙整如下表，並於會中加強宣導部頒寒假期間活動安全注意事項，彙整活動情形另請軍訓室彙報教育部校安中心俾利管控。

國立臺灣海洋大學 100 年度寒假社團活動情形彙整一覽表

社團名稱	活動名稱	活動時間	活動地點	活動人數
管弦樂社	寒訓	1/10~1/22	活動中心	50 人
國樂社	寒訓	1/15~1/18 2/9~2/12	社辦	20 人
光畫社	寒訓	1/17~1/22	活動中心	10 人
工程組	寒訓	1/18~1/21	海洋廳	30 人
吉他社	寒訓	1/22~1/30	活動中心	40 人
熱舞社	寒訓	2/9~2/12	活動中心	30 人
射箭社	寒訓&開會	2/13	射箭社	15 人
熱音社	寒訓	未定	社辦	50 人
電研社	寒訓	未定	社辦	20 人
新聞社	寒訓	未定	活動中心	20 人
口琴社	寒訓營	未定	校外	不確定
銳劍社	寒訓	未定	未定	不確定
手語社	寒訓	1/17~1/18	活動中心 B01、展演廳	20 人
藍海國標	寒訓	未定	活動中心 209 室	60 人
敬讚社	社課	寒假各周日	活動中心	30 人
社會服務團	100 冬服	1/23~1/28	宜蘭南山社區	50 人
博幼社	100 冬令基服一隊	1/22~1/30	南投縣頭社國小、成城國小	17 人
天文社	戶外活動	寒假前期	校外	不確定
竹友會	寒假出遊	未定	九份	20 人
攝影社	寒假出遊	未定	台中	20 人

十五、保健服務

- (一) 外傷處理服務：12 月份計 103 人次，以擦傷佔多數。

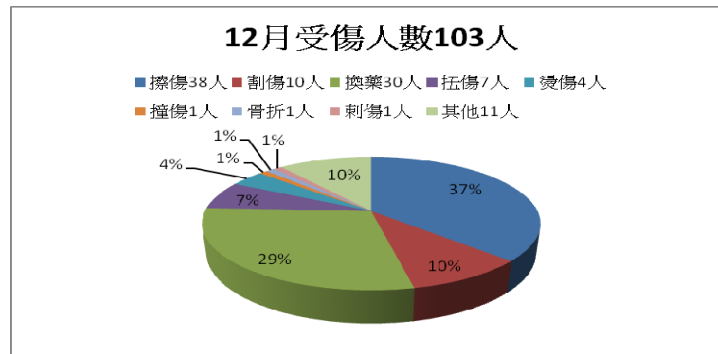

十六、健康促進-拳擊有氧活動

拳擊有氧教學活動時間安排於 99 年 11 月 1 日起至 12 月 13 日止(周一 17:30~18:30 及周四 16:00~17:00)共 8 堂課，假學生活動中心 3 樓展演廳舉辦，計 291 人次參與，獲得多數師生喜愛。

十七、餐飲與食品衛生檢查

(一) 11 月份各餐飲場所檢查計稽查 78 家次，輔導改善 10 家次，不合格項目皆於次週完成追蹤稽查。

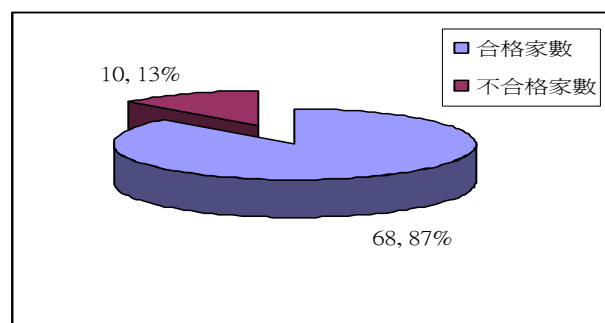

(二) 11 月份油炸油酸價檢測

凡使用油炸油之餐廳於 12 月 1 日起開始實施自我檢測，11 月檢測 18 家次，其中 1 家次油脂酸價超過 2.0，不合格率 5%，不合格業者經輔導實施自我管理之後，油脂酸價皆能符合規定。

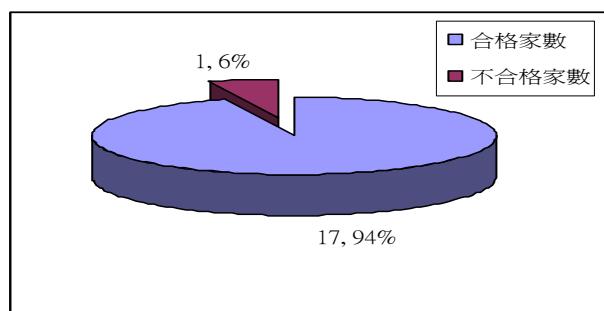

(三) 11 月份餐具檢查結果

11 月份餐具衛生檢查抽檢 48 件檢體，檢查澱粉、脂肪及清潔劑殘留等計 144 項次，不合格率為 6%，不合格項目皆屬脂肪殘留。

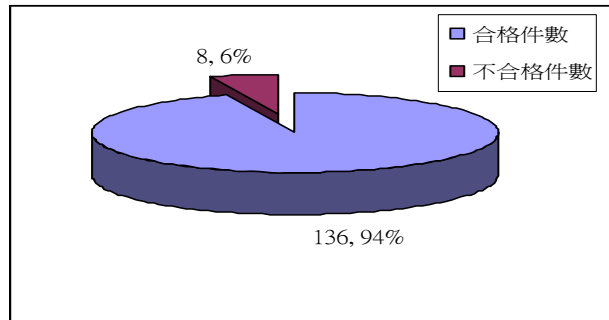

(四) 食品抽驗

1. 11月2日及5日抽檢各餐廳販賣之食品，食品品項包含盒餐、麵食、早餐、輕食、魯味及排餐等共計20件食品。檢驗項目為大腸桿菌及大腸桿菌群。
2. **20件食品檢驗結果其中1件不合格**，不合格食品為工學院餐廳販賣之雞腿便當，本組已針對該餐廳進行輔導並於12月10日進行複驗，**複驗結果已合格**。

(五) 餐飲從業人員衛生講習

於11/29辦理99學年度第2次衛生講習，由**食科系實習餐廳之學生報告實習成果及餐廳缺失**，邀請各餐廳從業人員出席聆聽。

附件 四

總務處報告事項：

- 一、12月1日、3日、10日、13日及14日祥豐校區自來水進水水壓小，事務組除向自來水公司電話反應，瞭解原因公告周知外，因發生頻率過高，影響本校校務運作及住宿學生生活之不便，已發文自來水公司注意改善。
- 二、12月2日清晨海空大樓因台電供電閃爍跳電，由事務組水電同仁緊急完成復電。12月15日晚上6點30分祥豐變電站GCB故障，由事務組水電同仁先行用手動復歸，目前正常供電中，已進行詢價汰換發包作業。
- 三、目前校區夜間照明維持下午5點15開啟，隔日早上5點30關閉，因本校節能監控系統第一階段的建置已於12月23日完成驗收，未來除可透過此系統瞭解校區三個電錶、各棟分表之用電情況，亦可由系統設定冷氣開關時間與溫度，以及校區路燈開關時間。
- 四、電機一館、系工系館大同奧的斯電梯「車廂負載微動開關」於12月1日汰換為新型微動開關，12月3日人社院日立電梯汰換車廂鋼索，以上均屬99年度原廠全責維護保養合約內，不另付費。
- 五、為配合電綜大樓興建，工學院區高低壓地下管線改善工程採購案(決標金額560,000元)，已於12月24日完成驗收。
- 六、工學院區、綜合三館及海事甲棟34間女生洗手間緊急求助警報系統採購案(決標金額450,000元)，已於12月29日完成驗收。
- 七、行政大樓一、二樓演講廳、海洋廳投影等相關設備老舊效能不佳，汰換更新採購案(決標金額988,000元)已於12月24日完成驗收。
- 九、100年至101年度全校電梯全責維護保養已於12月底與各原廠分別完成議價簽約。
- 十、為改善環資系館與漁學館用水問題，新增環資系館水管路及漁學館不銹鋼水塔施工方案已於12月27日完成驗收。
- 十一、11月30日~12月28日事務組計完成全校各單位水電維修單共185件。
- 十二、校園書局經公告甄選後，由五楠圖書用品股份有限公司取得三年經營權(表現優良得續約，每次一年)。因場址屋頂漏水管繕組將於100年1月至3月招商施工改善，故書局將自100年4月開始營運，在施工期間，為方便師生開學訂書需求，廠商承諾配合提供此項服務，感謝圖資處林處長同意配合協助提供圖書館一隅，給廠商設桌方便師生接洽。
- 十三、學務處課指組依據學生社團建議與問卷結果，簽請住輔組與本處評估提供場地辦理影印店設置之可行性，在考量滿足學生需求、宿舍安全管理及招商效益前提下，住輔組同意並簽奉核准於男三女二舍交誼廳提供部份空間設置影印店，為期三年。本處將邀集相關單位場地會勘後，由事務組辦理後續招商作業。
- 十四、截至12月29日本校(技工友、海研二號、專案教師、講座教授、客座教授、臨時雇工、專案助理及研究助理)勞工保險加保總計318人，全民健保加保總計322人。
- 十五、校內各建築物過去3個月主電源用電度彙整表、12月節能異常巡查表如(附件1第47頁)。
- 十六、建築物新建(或增、改、修建)工程：
 - 1、生命科學院館新建工程：
 - (1)建築工程於99/9/2竣工、10/29完成驗收，並於11/5完成點交作業。
 - (2)二期工程主要施作項目為原減項發包項目，包含全棟磨石子地磚、1樓3間大

型教學教室裝修（含視聽設備）及空調、圓形展示廳基本粉刷及燈具、屋外景觀及鋪面，預計 100/3 完成全部工程，其中 3 樓公共實驗室部份預計於 100/1/11 前進行複驗。目前進度超前約 4%。

2、體育館新建工程

- (1)本工程於 99/6/27 竣工、9/6 完成驗收，並於 9/10 完成點交作業。
- (2)空調工程於 99/10/21 決標，11/4 開工，工期為 100 日曆天，預計 100 年 2 月底完工。目前進度超前約 10%。
- (3)另外空調工程竣工後將進行二期工程，主要內容包含兩庇、安全強化防護措施、儲物櫃、公告欄、服務櫃檯、淋浴間裝修等，目前進行細部設計，預計 100/1 進行發包作業。

3、電資暨綜合教學大樓：

- (1)本案於 99/11/9 核定建築執照，目前進行五大管線送審、候選綠建築證書審查等作業。
- (2)本案於 99/12/27 決標並獲教育部補助新台幣 1.2 億元，將辦理後續開工前行政作業，預計 100/2 起進行圍籬施工，若工進順利，預計 101 年 9 月竣工。施工期間請使用單位及水生動物實驗中心協助管制師生勿於工地週遭逗留，以免發生危險。

十七、專案工程：

- 1、生科院館及體育館之公共藝術設置案：本案廠商已進行設置準備相關作業。
- 2、電資暨綜合教學大樓之公共藝術設置案：近日將依規定成立執行小組，推動相關作業。
- 3、海事大樓甲棟耐震補強工程：本案預計 100 年暑假施工。
- 4、學人二、三期耐震補強工程已於 99/11/11 完成驗收。

十八、一般整修：

1、99 年度已完成案件

- (1)圖書館空間改善工程。
- (2)綜合一館屋頂防水修繕工程。
- (3)商船大樓屋頂防水修繕工程。
- (4)男生第二宿舍床組更新工程。
- (5)工學院路口改善工程。
- (6)女一舍前水塔基座工程。
- (7)男生第三宿舍入口修繕工程。
- (8)工學院地下室視聽教室設置工程。
- (9)男一舍男三舍女二舍屋頂防水整修工程。
- (10)綜合二館屋頂防水整修工程。
- (11)商船大樓 6、7 樓廁所整修工程。

2、施工中案件

- (1)麗峰莊宿舍拆除工程：本案已於 99/12/30 完工，將辦理驗收作業。
- (2)綜合三館邊坡擋土牆工程：本工程施工中，請師生勿逗留工地周邊，預計 100/2 完工。
- (3)其他零星修繕工程。

3、100 年預定辦理案件：

- (1)學人一期宿舍整修工程。
- (2)學人二、三期宿舍一樓整修工程。

- (3)綜合研究中心與圖書館間中庭採光罩整修工程。
- (4)海事大樓乙丙棟拆除前現有使用單位搬遷整修(位置未定)。
- (5)海事大樓乙丙棟拆除工程。
- (6)海事大樓乙丙棟拆除後環境改善。
- (7)操船模擬機室修繕。
- (8)祥豐街 271 號拆除工程。
- (9)工學院校區環境改善(河工一館地下道遷移)。
- (10)高爾夫球場遷建。
- (11)排球場遷建。
- (12)100 年公安檢查及改善。
- (13)100 年度建築物結構修復工程。
- (14)游泳池修繕工程(教育部補助)。
- (15)航管系旁增設緊急通道工程。

十九、100 年度校園清潔暨廢棄物清運，為期 12 個月(100 年 1 月 1 日至 100 年 12 月 31 日止)，清潔範圍包括各棟建築物廁所、公共空間、教室、戶外區域等，及清運校園一般廢棄物，本案已於 12 月 14 日完成發包，並已將新建大樓(體育館、生科館、航管二館)之清潔維護納入本案。

二十、本校校園垃圾以不落地收取方式辦理實施方案，已分階段實施中，預計於 100 年度內全面實施。

垃圾不落地實施階段一覽表

階段	垃圾子車撤除位置	實施期間	實施影響單位
第一階段	機械總風鈴巷外(4 個) 綜合研究中心北側(3 個) 人社院大樓(1 個)	99 年 10 月 18 日(一) ~ 99 年 12 月 31 日(五)	行政大樓(各一、二級單位)、航運大樓(機械系、商船系)、人文社會科學大樓(生技所、光電所、海洋文化研究所、人社院、通識中心、教研所、英語研究所、外語中心、普化實驗室)、圖書館、綜合研究中心(光電所、材料所)、綜合二館(生科系、生技所、海生所)
第二階段	食品科學館外(4) 綜合一館(3)	100 年 1 月 1 日(六) ~ 100 年 2 月 28 日(一)	食品科學館(食科系)、食品工程館(食科系)、生科院、海洋環境資訊系、綜合一館(海資所、應地所、養殖系、海資院、船務中心)、中正漁學館(環漁系)、應經所、水產生物科技頂尖研究中心生物實驗室、海事大樓甲棟(水產生物科技頂尖研究中心、5-6 樓教室)
第三階段 全校實施 (宿舍調整)	女一舍(2)(移至新地點) 男一舍(2)(移至新地點) 男二、男三女二(6)(移至新地點) 航管系館前(2) 學生活動中心(1) 工學院後方(3)	100 年 3 月 1 日(二) ~ 100 年 4 月 30 日(六)	海事大樓乙棟(研發處、進修推廣組、諮商輔導組、水產品檢驗中心)、海事大樓丙棟(養殖系、教學中心)、養殖系、環態所、女一舍、第一餐廳、男一舍、育樂館、技術大樓(輪機系、運輸系、通訊系)、輪機工廠、航管系館、航管二館、游泳池、海空大樓(海法所、空中大學基隆學習中心、營繕組、事務組水電小組、產學技轉中心)、男二

	河工二館(2)		舍、男三女二舍、學生活動中心(學務處、國際事務處)、體育館、水生動物中心、電資學院(電機系、資工系)、工學院(院本部、河工系、系工系)、海工館(河工系)、河工二館(河工系)、大型空蝕水槽(河工系、系工系)
第四階段	討論宿舍垃圾子車是否移除及配套措施	100 年 5 月 1 日(日)~	全校

二十一、12 月 29 日於行政大樓 4 樓會議室，舉辦 99 年下半年度自衛消防編組演練，並配合實施滅火器滅火與消防栓及水帶操作滅火演練。

二十二、本校防護團 99 年常年訓練成果經基隆市政府評定成績為大專院校、高中防護團組優等第一名，將獲頒團體獎牌乙面。

二十三、本校於 12 月 27 日向教育部提送「100 年度部分補助改善無障礙校園環境計畫」，本案總經費為新台幣 300 萬元，擬向教育部申請補助經費 200 萬元，另本校自籌 100 萬元。預計改善校園無障礙設施項目統計如下表：

一、中正漁學館	二、綜合一館	三、男一舍
1. 避難層入口無障礙設施	1. 廁所無障礙設施 2. 避難層入口無障礙設施 3. 樓梯無障礙設施	1. 廁所無障礙設施 2. 無障礙沐浴間改善
四、第一餐廳	五、男二舍	六、男三(女二)舍
1. 廁所無障礙設施	1. 廁所無障礙設施 2. 無障礙沐浴間改善 3. 樓梯無障礙設施 4. 升降機無障礙導引設施	1. 廁所無障礙設施 2. 無障礙沐浴間改善 3. 樓梯無障礙設施 4. 升降機無障礙導引設施
七、電機二館		
1. 廁所無障礙設施 2. 樓梯無障礙設施 3. 升降機無障礙導引設施		

附件 1

校內各建築物過去 3 個月主電源用電度彙整表				
電錶位置/日期	99 年 10 月	99 年 11 月	99 年 12 月	供電使用系所單位
工學院 1 錶	55,066	43,857	43,142	電機系、工學院、工學院餐廳
工學院 2 錶	140,419	115,337	101,518	河工系、系工系
電機二館 1 錶	28,335	23,649	21,163	電機系、電資學院
電機二館 2 錶	78,240	67,666	66,347	資工系
海工館	21,904	17,994	16,982	河工系
河工二館	32,008	25,171	31,546	河工系
空蝕水槽	60,617	62,552	57,795	系工系
航管系館	14,956	11,735	12,572	航管系
海空大樓	42,978	36,476	34,907	海運學院、海法所、營繕組、事務組(水電)、環安組、空大
體育室	21,545	12,446	11,769	體育室及游泳池
男一舍	103,708	116,687	94,985	住輔組、綜合三館、第一餐廳、統一便利商店、海事大樓乙棟照明
男二舍	88,660	79,247	81,511	住輔組
男三舍	73,824	80,438	69,907	住輔組、第二餐廳、統一便利商店
技術大樓	82,227	61,763	56,746	輪機系、通訊與導航系、運輸與航海系
商船系館	58,929	56,984	49,686	商船系、機械系 A 館
育樂館	12,017	11,831	12,039	體育室
行政大樓	22,169	19,236	23,911	行政大樓、駐警隊、籃球場、路燈
臨海工作站	11,841	12,054	13,563	養殖系臨海工作站
電算中心	35,189	37,847	40,290	電算中心、機械系 B、風鈴巷餐飲店
海洋廳	4,120	2,412	3,618	海洋廳、展示廳
綜合研究中心	35,480	28,968	27,332	光電所、材料所、郵局、校史室
綜合二館	78,491	73,182	77,434	生技所、海生所、電顯中心、光電所辦公室、生科系
圖書館	21,532	14,758	12,634	採編組、閱覽組、參考諮詢組、藝文中心、city cafe、五南書局
人文大樓	58,689	50,919	53,270	人社院、教研所、通識中心、外語中心、師培中心、光電所&生技所&海生所實驗室、健身房
女一舍 220V	7,211	4,315	3,055	研發處、住輔組、諮輔組
女一舍 110V	106,250	143,896	51,931	進修推廣組、養殖系
綜合一館	89,670	54,985	49,349	海資院、海資所、應地所、環態所、環資系、養殖系、船務中心
養殖系館	40,078	55,873	59,130	養殖系
環資系館	52,223	54,489	47,271	環資系、養殖系、海事大樓 e 化教室冷氣
海事甲棟	21,603	21,180	20,493	經研所、首長宿舍(含短期學人用)、頂尖中心
漁學館	67,049	68,912	31,351	海資所、環漁系
食科工廠	122,929	85,488	50,198	食科系、動物房

食科系館	43,183	45,662	41,253	食科系
生科院	900	850	850	生科院
學生活動中心	84,250	61,212	53,611	學務處、國際事務處、全家便利商店、貴族世家
輪機工廠	3,972	3,768	8,911	輪機系、風雨走廊照明、游泳池及宿舍前路燈
水生動物實驗中心	20,281	26,872	98,638	養殖系
生科院館		2,299	16,909	電錶 0~29,262 度：由一期工程廠商使用支付 29,262~31,561 度：由生科院館使用 31,561~完工點交時度數：由二期工程廠商使用支付，目前施工中
體育館		1,189	1,063	電錶 0~2,751 度：由一期工程廠商使用支付 2,751~3,940：由體育室使用 3,940~完工點交時度數：由二期工程廠商使用支付，目前施工中
總計	1,842,543	1,684,621	1,548,680	

註：

- 一、99 年 10 月份係 10 月 29 日抄錶。
- 二、99 年 11 月份係 11 月 29 日抄錶。
- 三、99 年 12 月份係 12 月 31 日抄錶。

99 年 12 月份各單位節能異常狀況一覽表

日期 狀況 地點 時間 單位	12/28	12/29	12/30	12/31		
	未關燈	未關燈	未關燈	未關燈		
電機一館 電機系	620(4:01)					
技術大樓 通訊系		823(3:49)				
河工二館			407(3:50)			
綜合研究中心 材料所				208A、208B (3:54)		
綜二館 生技所				208(3:46)		

濱海圖表

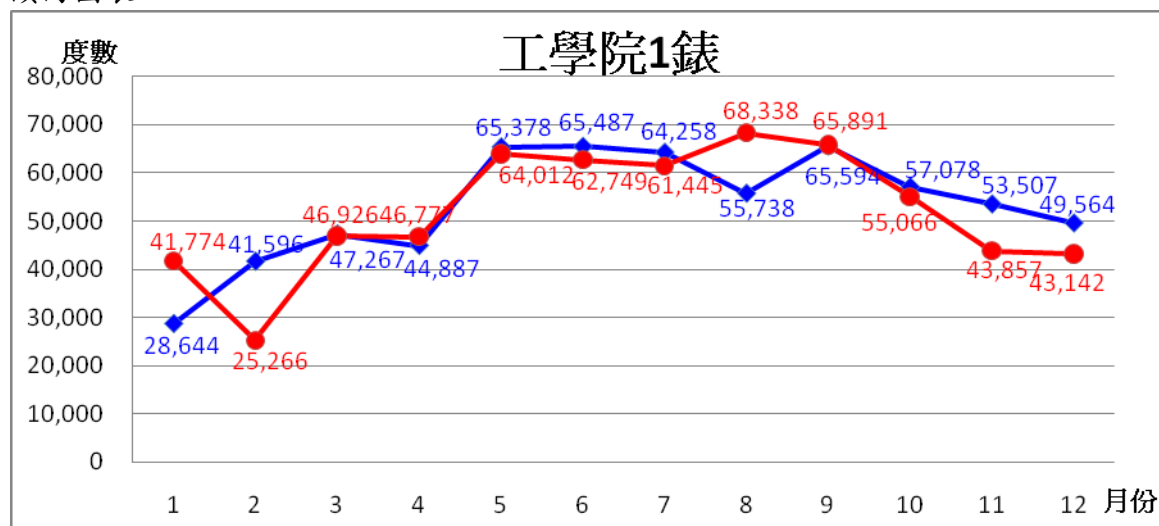

工學院1錶												
	1月	2月	3月	4月	5月	6月	7月	8月	9月	10月	11月	12月
98年◆	28,644	41,596	47,267	44,887	65,378	65,487	64,258	55,738	65,594	57,078	53,507	49,564
99年●	41,774	25,266	46,926	46,777	64,012	62,749	61,445	68,338	65,891	55,066	43,857	43,142
99較98	13,130	-16,330	-341	1,890	-1,366	-2,738	-2,813	12,600	297	-2,012	-9,650	-6,422

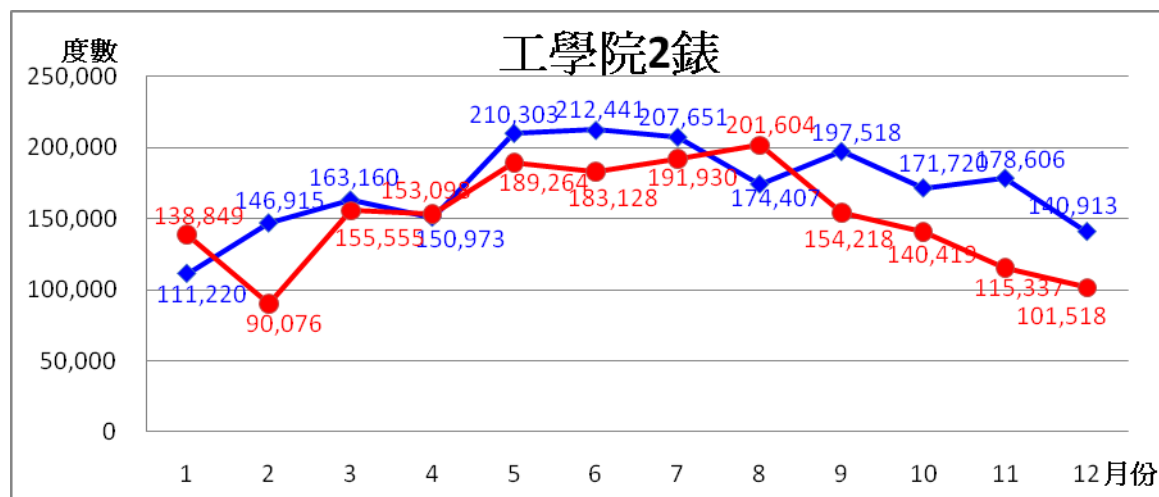

工學院2錶												
	1月	2月	3月	4月	5月	6月	7月	8月	9月	10月	11月	12月
98年◆	111,220	146,915	163,160	150,973	210,303	212,441	207,651	174,407	197,518	171,720	178,606	140,913
99年●	138,849	90,076	155,555	153,098	189,264	183,128	191,930	201,604	154,218	140,419	115,337	101,518
99較98	27,629	-56,839	-7,605	2,125	-21,039	-29,313	-15,721	27,197	-43,300	-31,301	-63,269	-39,395

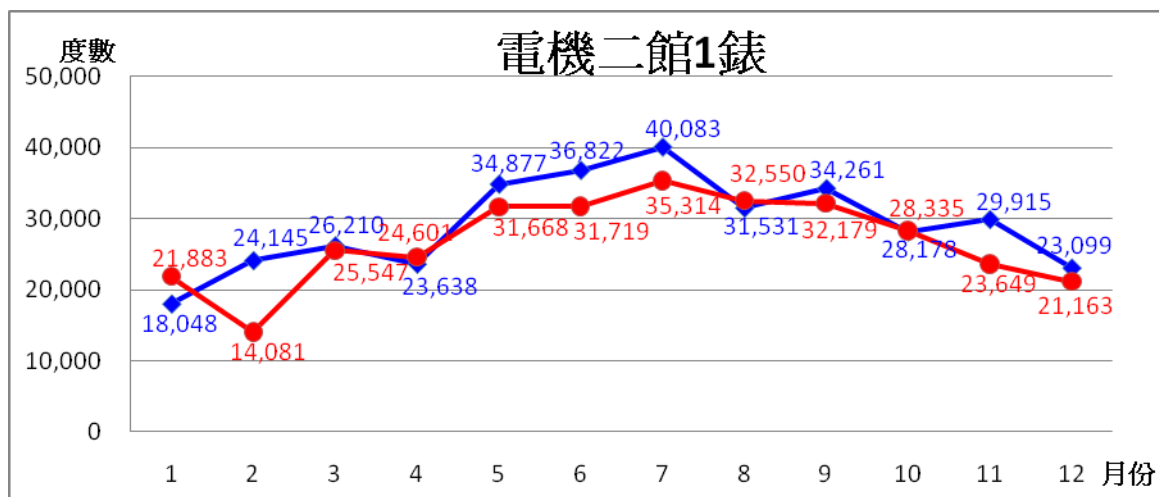

電機二館1錶												
	1月	2月	3月	4月	5月	6月	7月	8月	9月	10月	11月	12月
98年◆	18,048	24,145	26,210	23,638	34,877	36,822	40,083	31,531	34,261	28,178	29,915	23,099
99年●	21,883	14,081	25,547	24,601	31,668	31,719	35,314	32,550	32,179	28,335	23,649	21,163
99較98	3,835	-10,064	-663	963	-3,209	-5,103	-4,769	1,019	-2,082	157	-6,266	-1,936

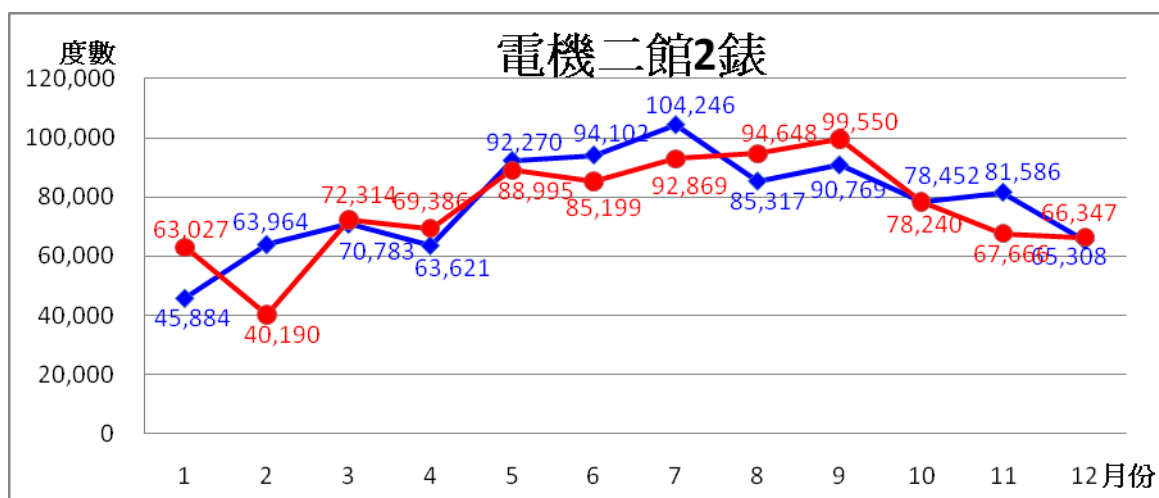

電機二館2錶												
	1月	2月	3月	4月	5月	6月	7月	8月	9月	10月	11月	12月
98年◆	45,884	63,964	70,783	63,621	92,270	94,102	104,246	85,317	90,769	78,452	81,586	65,308
99年●	63,027	40,190	72,314	69,386	88,995	85,199	92,869	94,648	99,550	78,240	67,666	66,347
99較98	17,143	-23,774	1,531	5,765	-3,275	-8,903	-11,377	9,331	8,781	-212	-13,920	1,039

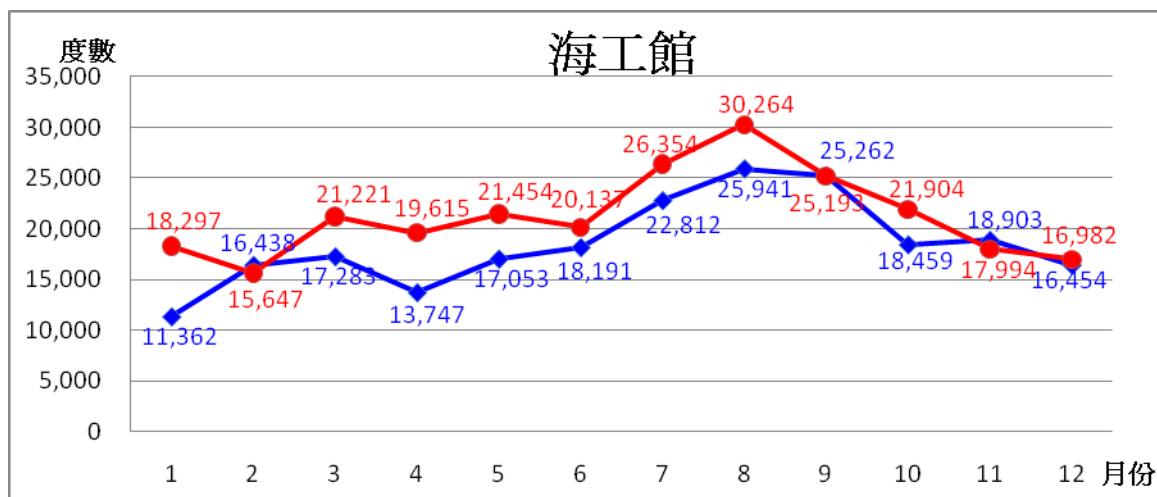

海工館												
	1月	2月	3月	4月	5月	6月	7月	8月	9月	10月	11月	12月
98年◆	11,362	16,438	17,283	13,747	17,053	18,191	22,812	25,941	25,262	18,459	18,903	16,454
99年●	18,297	15,647	21,221	19,615	21,454	20,137	26,354	30,264	25,193	21,904	17,994	16,982
99較98	6,935	-791	3,938	5,868	4,401	1,946	3,542	4,323	-69	3,445	-909	528

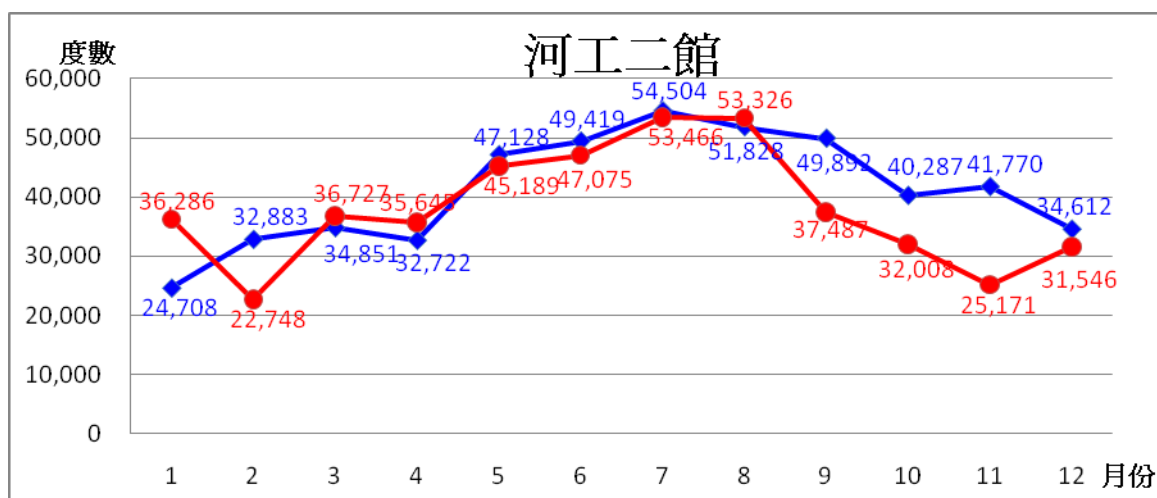

河工二館												
	1月	2月	3月	4月	5月	6月	7月	8月	9月	10月	11月	12月
98年◆	24,708	32,883	34,851	32,722	47,128	49,419	54,504	51,828	49,892	40,287	41,770	34,612
99年●	36,286	22,748	36,727	35,645	45,189	47,075	53,466	53,326	37,487	32,008	25,171	31,546
99較98	11,578	-10,135	1,876	2,923	-1,939	-2,344	-1,038	1,498	-12,405	-8,279	-16,599	-3,066

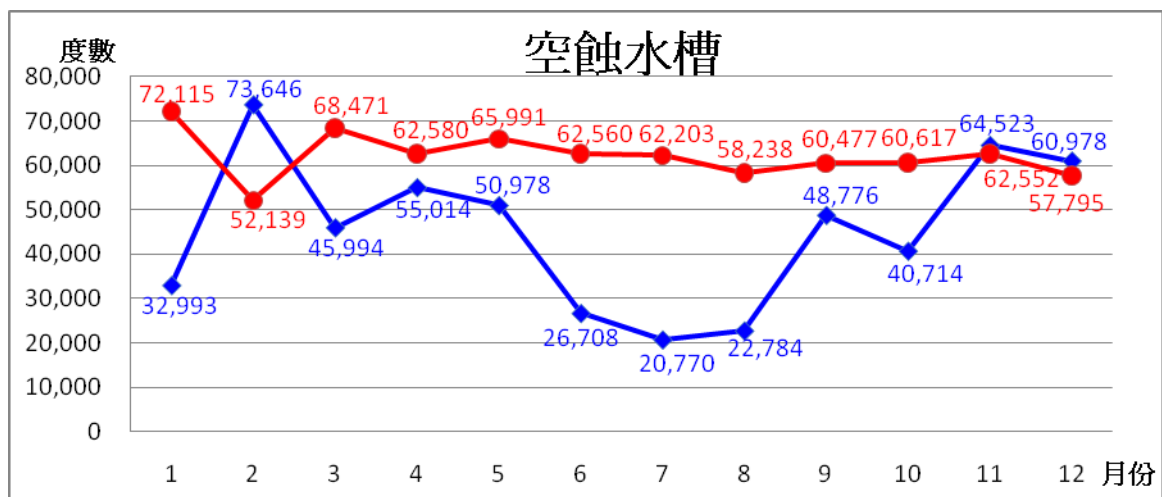

空蝕水槽												
	1月	2月	3月	4月	5月	6月	7月	8月	9月	10月	11月	12月
98年◆	32,993	73,646	45,994	55,014	50,978	26,708	20,770	22,784	48,776	40,714	64,523	60,978
99年●	72,115	52,139	68,471	62,580	65,991	62,560	62,203	58,238	60,477	60,617	62,552	57,795
99較98	39,122	-21,507	22,477	7,566	15,013	35,852	41,433	35,454	11,701	19,903	-1,971	-3,183

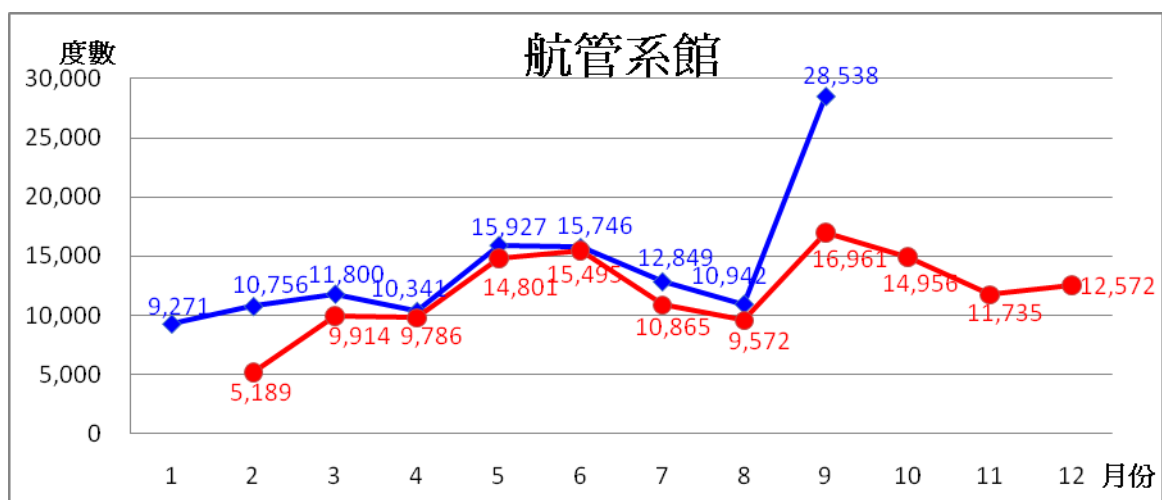

航管系館												
	1月	2月	3月	4月	5月	6月	7月	8月	9月	10月	11月	12月
98年◆	9,271	10,756	11,800	10,341	15,927	15,746	12,849	10,942	28,538			
99年●		5,189	9,914	9,786	14,801	15,495	10,865	9,572	16,961	14,956	11,735	12,572
99較98		-5,567	-1,886	-555	-1,126	-251	-1,984	-1,370	-11,577			

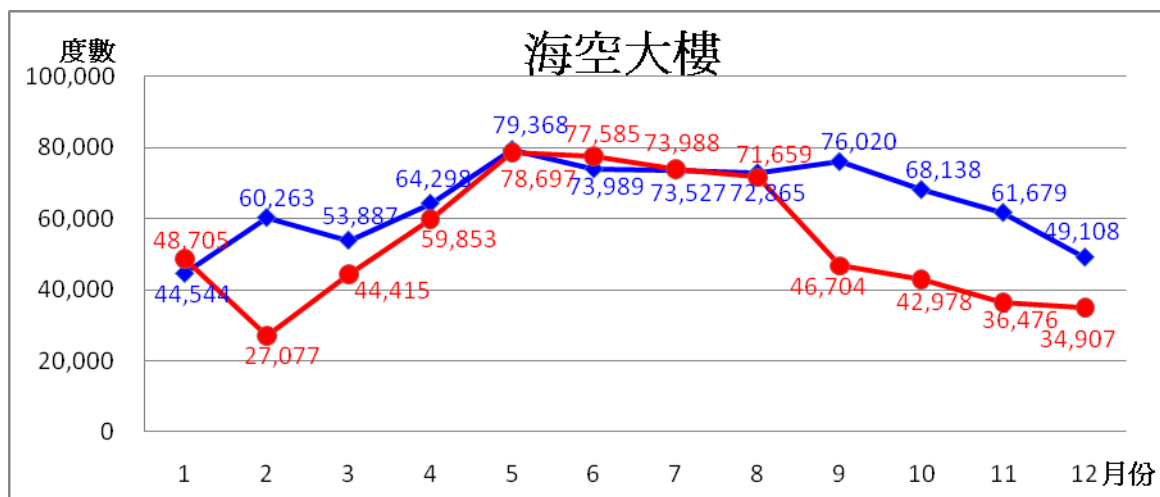

海空大樓												
	1月	2月	3月	4月	5月	6月	7月	8月	9月	10月	11月	12月
98年◆	44,544	60,263	53,887	64,298	79,368	73,989	73,527	72,865	76,020	68,138	61,679	49,108
99年●	48,705	27,077	44,415	59,853	78,697	77,585	73,988	71,659	46,704	42,978	36,476	34,907
99較98	4,161	-33,186	-9,472	-4,445	-671	3,596	461	-1,206	-29,316	-25,160	-25,203	-14,201

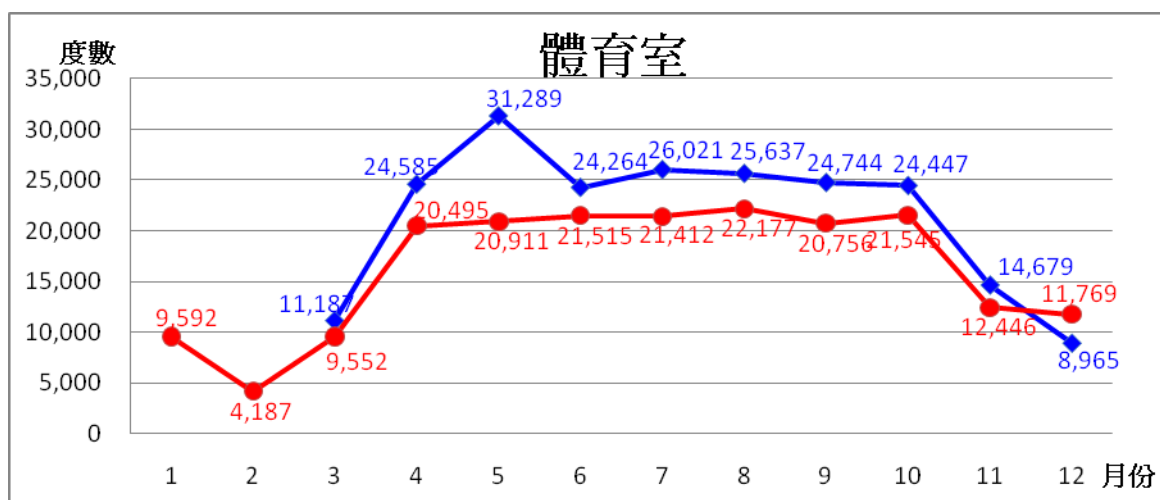

體育室												
	1月	2月	3月	4月	5月	6月	7月	8月	9月	10月	11月	12月
98年◆			11,187	24,585	31,289	24,264	26,021	25,637	24,744	24,447	14,679	8,965
99年●	9,592	4,187	9,552	20,495	20,911	21,515	21,412	22,177	20,756	21,545	12,446	11,769
99較98			-1,635	-4,090	-10,378	-2,749	-4,609	-3,460	-3,988	-2,902	-2,233	2,804

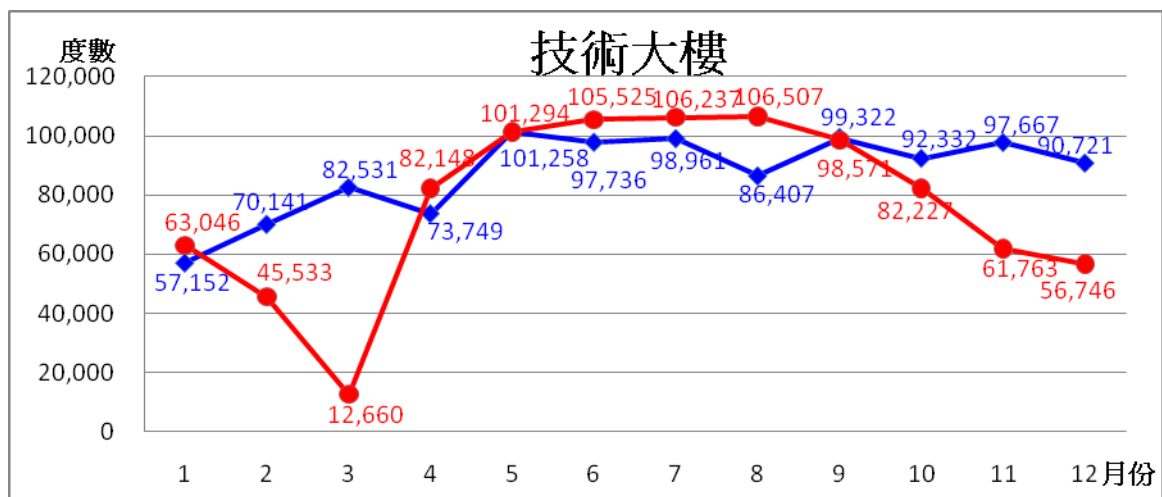

技術大樓												
	1 月	2 月	3 月	4 月	5 月	6 月	7 月	8 月	9 月	10 月	11 月	12 月
98 年◆	57,152	70,141	82,531	73,749	101,258	97,736	98,961	86,407	99,322	92,332	97,667	90,721
99 年●	63,046	45,533	12,660	82,148	101,294	105,525	106,237	106,507	98,571	82,227	61,763	56,746
99 較 98	5,894	-24,608	-69,871	8,399	36	7,789	7,276	20,100	-751	-10,105	-35,904	-33,975

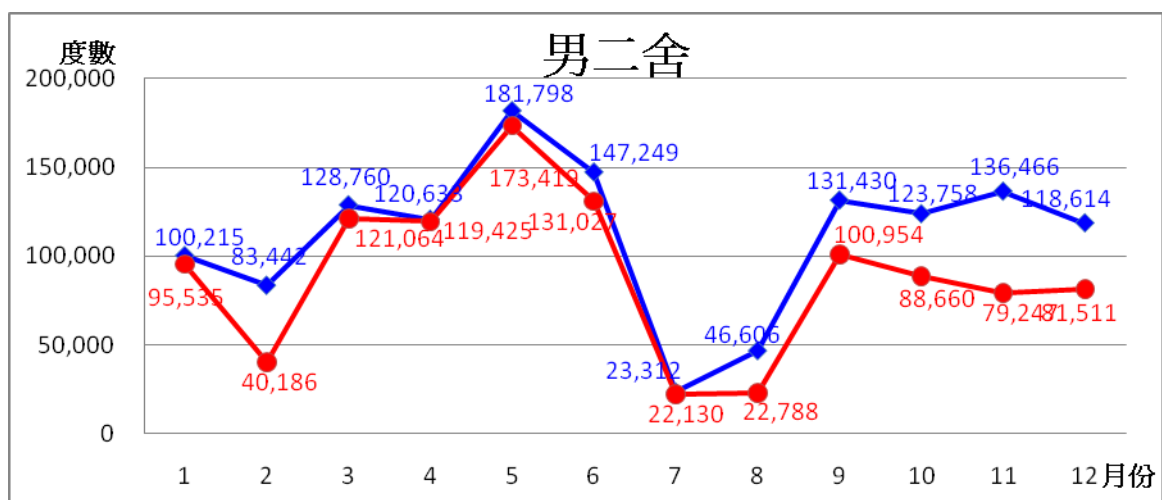

男二舍												
	1 月	2 月	3 月	4 月	5 月	6 月	7 月	8 月	9 月	10 月	11 月	12 月
98 年◆	100,215	83,442	128,760	120,633	181,798	147,249	23,312	46,606	131,430	123,758	136,466	118,614
99 年●	95,535	40,186	121,064	119,425	173,419	131,027	22,130	22,788	100,954	88,660	79,247	81,511
99 較 98	-4,680	-43,256	-7,696	-1,208	-8,379	-16,222	-1,182	-23,818	-30,476	-35,098	-57,219	-37,103

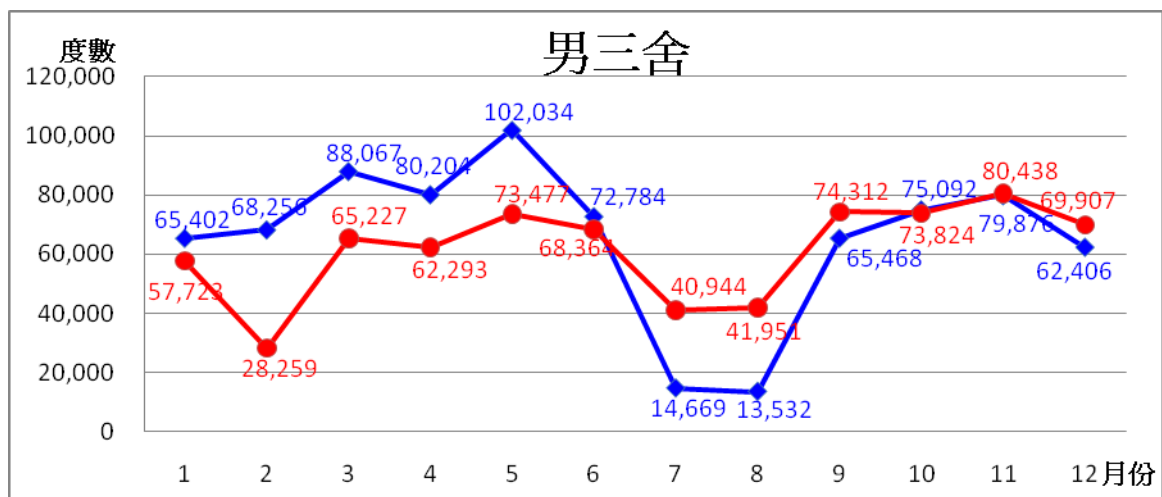

男三舍												
	1 月	2 月	3 月	4 月	5 月	6 月	7 月	8 月	9 月	10 月	11 月	12 月
98 年◆	65,402	68,256	88,067	80,204	102,034	72,784	14,669	13,532	65,468	75,092	79,876	62,406
99 年●	57,723	28,259	65,227	62,293	73,477	68,364	40,944	41,951	74,312	73,824	80,438	69,907
99 較 98	-7,679	-39,997	-22,840	-17,911	-28,557	-4,420	26,275	28,419	8,844	-1,268	562	7,501

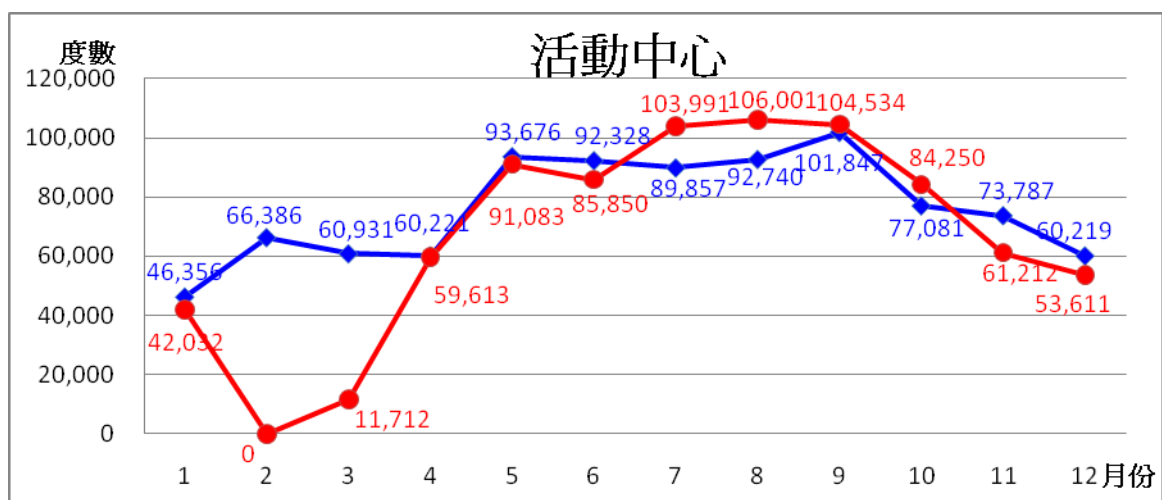

活動中心												
	1 月	2 月	3 月	4 月	5 月	6 月	7 月	8 月	9 月	10 月	11 月	12 月
98 年◆	46,356	66,386	60,931	60,221	93,676	92,328	89,857	92,740	101,847	77,081	73,787	60,219
99 年●	42,032	異常	11,712	59,613	91,083	85,850	103,991	106,001	104,534	84,250	61,212	53,611
99 較 98	-4,324		-49,219	-608	-2,593	-6,478	14,134	13,261	2,687	7,169	-12,575	-6,608

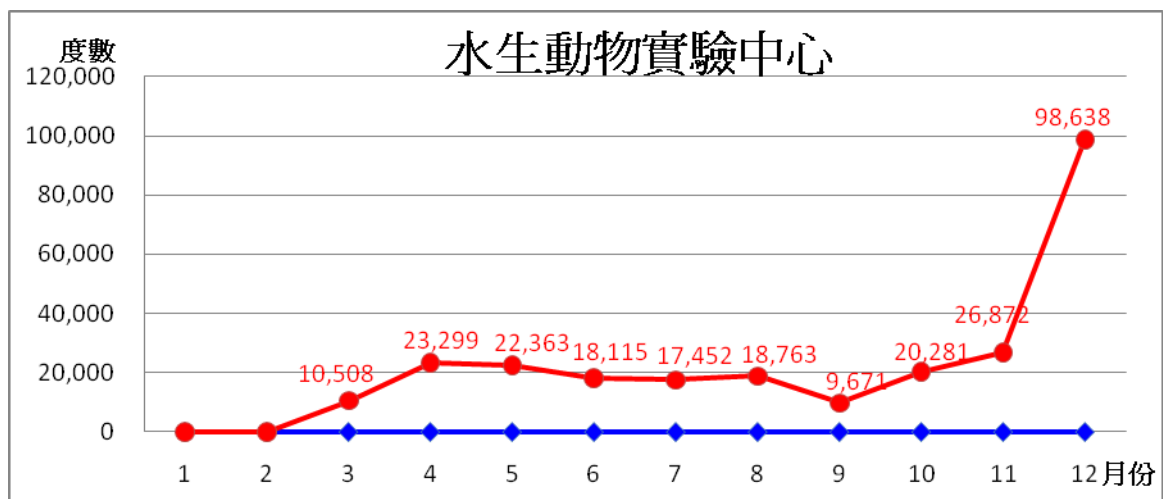

水生動物實驗中心												
	1 月	2 月	3 月	4 月	5 月	6 月	7 月	8 月	9 月	10 月	11 月	12 月
98 年◆	0	0	0	0	0	0	0	0	0	0	0	0
99 年●	0	0	10,508	23,299	22,363	18,115	17,452	18,763	9,671	20,281	26,872	98,638
99 較 98	0	0	10,508	23,299	22,363	18,115	17,452	18,763	9,671	20,281	26,872	98,638

行政圖表

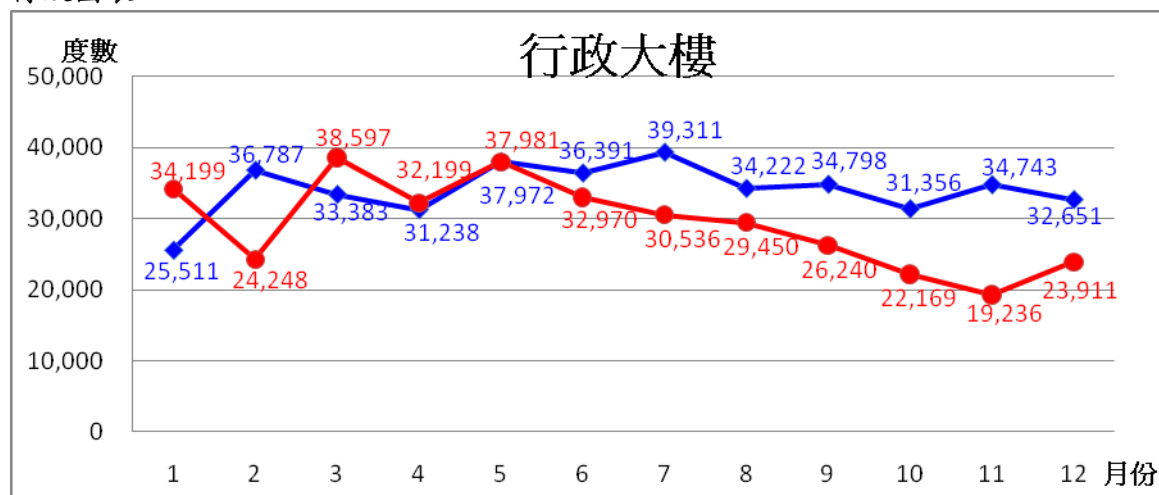

行政大樓												
	1月	2月	3月	4月	5月	6月	7月	8月	9月	10月	11月	12月
98年◆	25,511	36,787	33,383	31,238	37,972	36,391	39,311	34,222	34,798	31,356	34,743	32,651
99年●	34,199	24,248	38,597	32,199	37,981	32,970	30,536	29,450	26,240	22,169	19,236	23,911
99較98	8,688	-12,539	5,214	961	9	-3,421	-8,775	-4,772	-8,558	-9,187	-15,507	-8,740

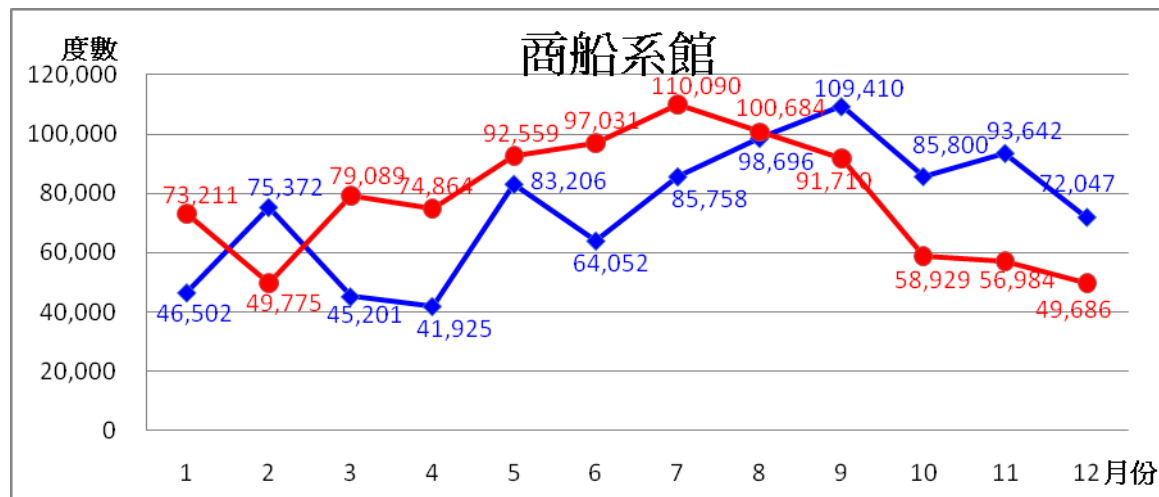

商船系館												
	1月	2月	3月	4月	5月	6月	7月	8月	9月	10月	11月	12月
98年◆	46,502	75,372	45,201	41,925	83,206	64,052	85,758	98,696	109,410	85,800	93,642	72,047
99年●	73,211	49,775	79,089	74,864	92,559	97,031	110,090	100,684	91,710	58,929	56,984	49,686
99較98	26,709	-25,597	33,888	32,939	9,353	32,979	24,332	1,988	-17,700	-26,871	-36,658	-22,361

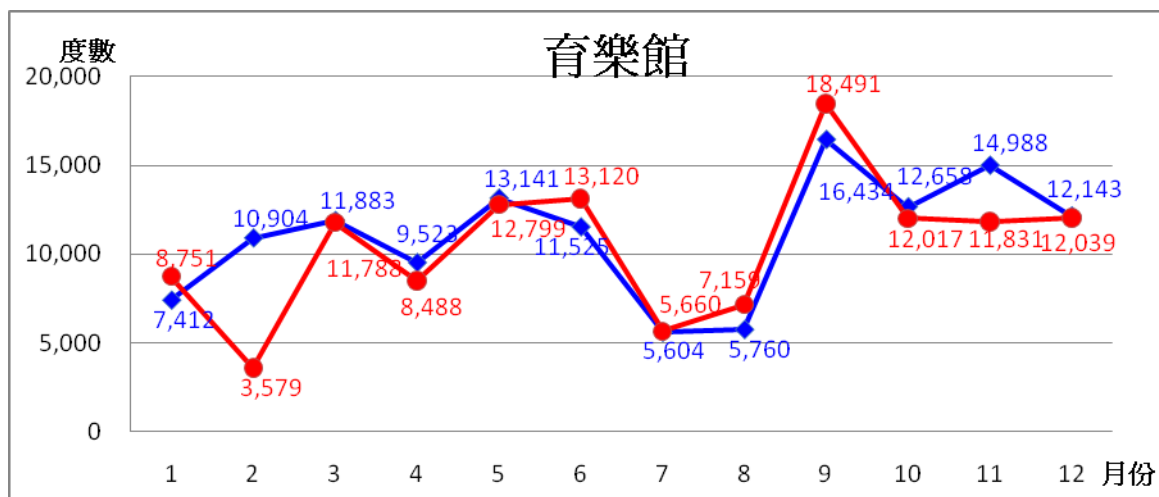

育樂館												
	1月	2月	3月	4月	5月	6月	7月	8月	9月	10月	11月	12月
98年◆	7,412	10,904	11,883	9,523	13,141	11,525	5,604	5,760	16,434	12,658	14,988	12,143
99年●	8,751	3,579	11,788	8,488	12,799	13,120	5,660	7,159	18,491	12,017	11,831	12,039
99較98	1,339	-7,325	-95	-1,035	-342	1,595	56	1,399	2,057	-641	-3,157	-104

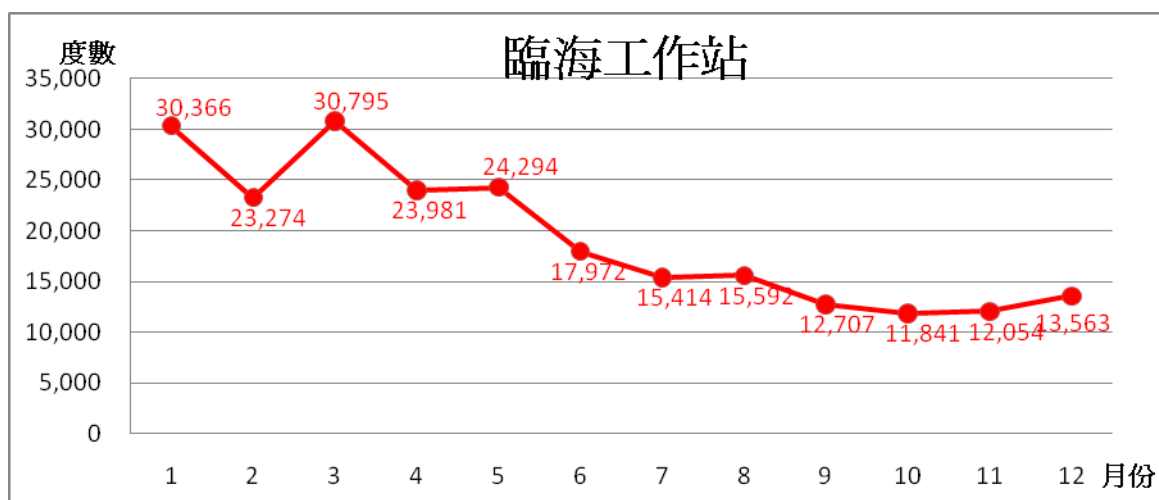

臨海工作站												
	1月	2月	3月	4月	5月	6月	7月	8月	9月	10月	11月	12月
98年◆												
99年●	30,366	23,274	30,795	23,981	24,294	17,972	15,414	15,592	12,707	11,841	12,054	13,563
99較98												

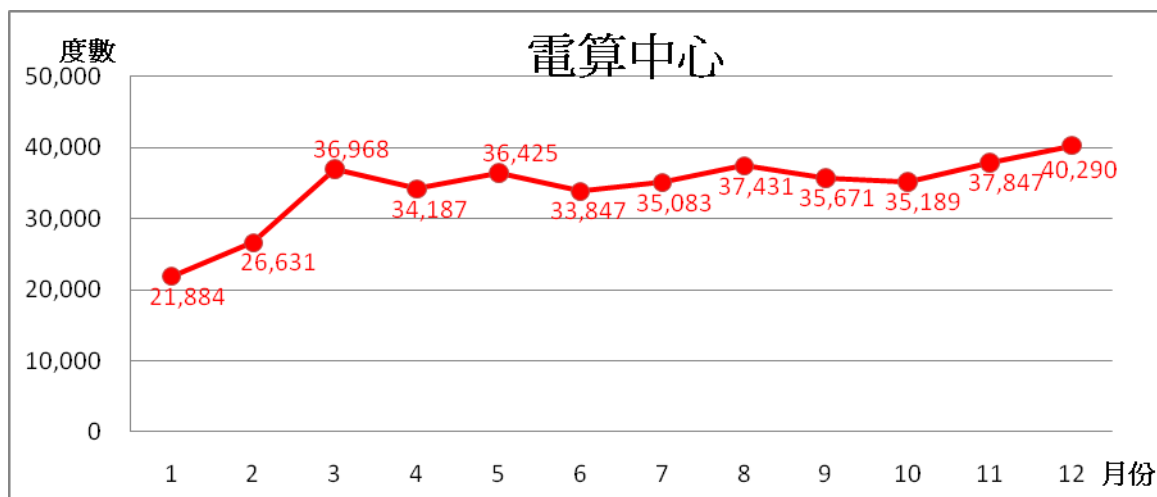

電算中心												
	1月	2月	3月	4月	5月	6月	7月	8月	9月	10月	11月	12月
98年◆												
99年●	21,884	26,631	36,968	34,187	36,425	33,847	35,083	37,431	35,671	35,189	37,847	40,290
99較98												

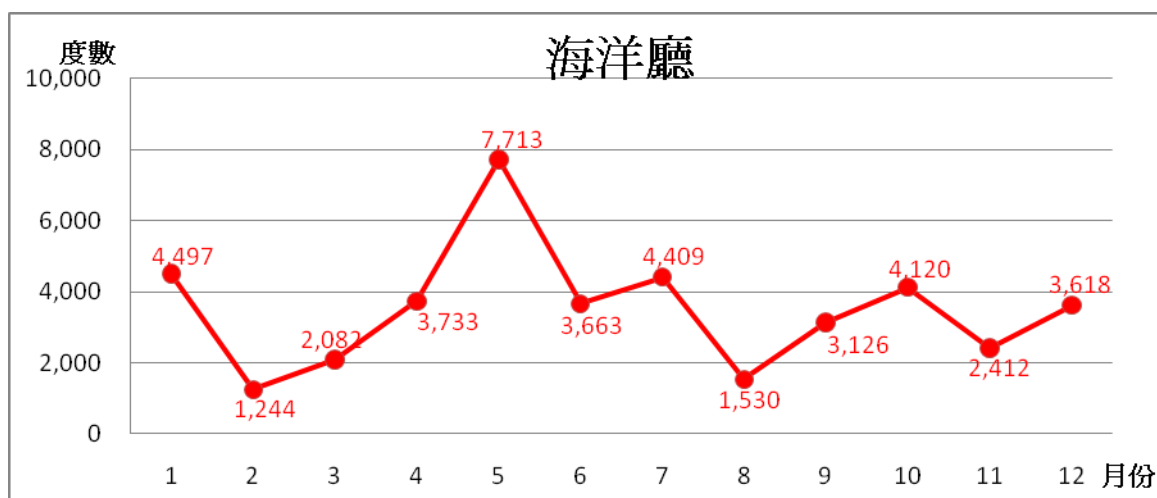

海洋廳												
	1月	2月	3月	4月	5月	6月	7月	8月	9月	10月	11月	12月
98年◆												
99年●	4,497	1,244	2,082	3,733	7,713	3,663	4,409	1,530	3,126	4,120	2,412	3,618
99較98												

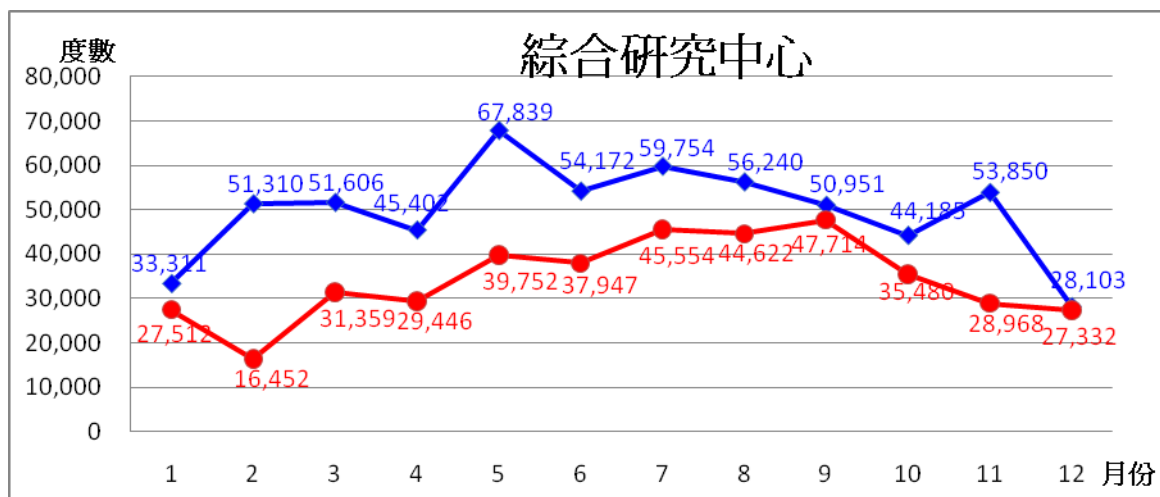

綜合研究中心												
	1月	2月	3月	4月	5月	6月	7月	8月	9月	10月	11月	12月
98年◆	33,311	51,310	51,606	45,402	67,839	54,172	59,754	56,240	50,951	44,185	53,850	28,103
99年●	27,512	16,452	31,359	29,446	39,752	37,947	45,554	44,622	47,714	35,480	28,968	27,332
99較98	-5,799	-34,858	-20,247	-15,956	-28,087	-16,225	-14,200	-11,618	-3,237	-8,705	-24,882	-771

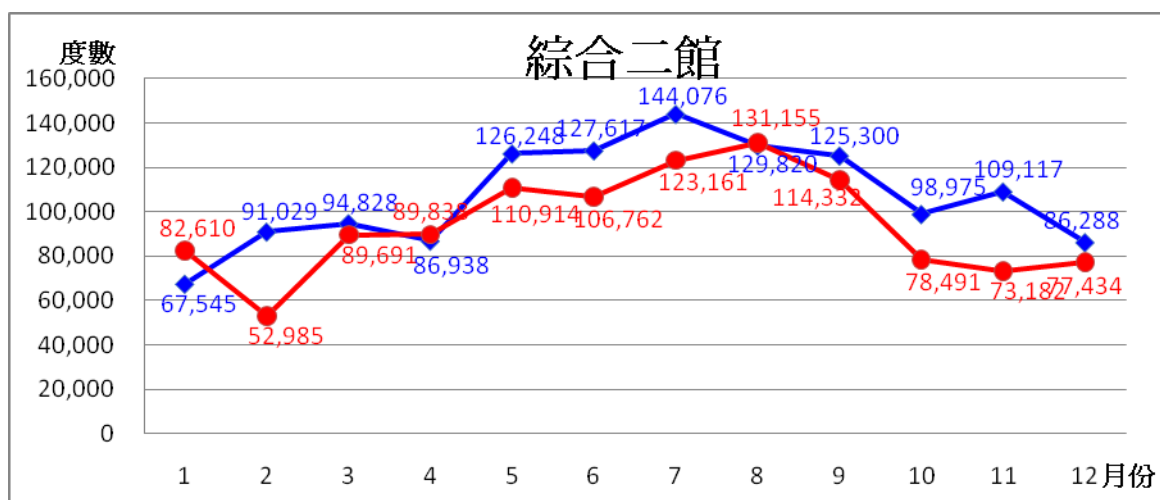

綜合二館												
	1月	2月	3月	4月	5月	6月	7月	8月	9月	10月	11月	12月
98年◆	67,545	91,029	94,828	86,938	126,248	127,617	144,076	129,820	125,300	98,975	109,117	86,288
99年●	82,610	52,985	89,691	89,838	110,914	106,762	123,161	131,155	114,332	78,491	73,182	77,434
99較98	15,065	-38,044	-5,137	2,900	-15,334	-20,855	-20,915	1,335	-10,968	-20,484	-35,935	-8,854

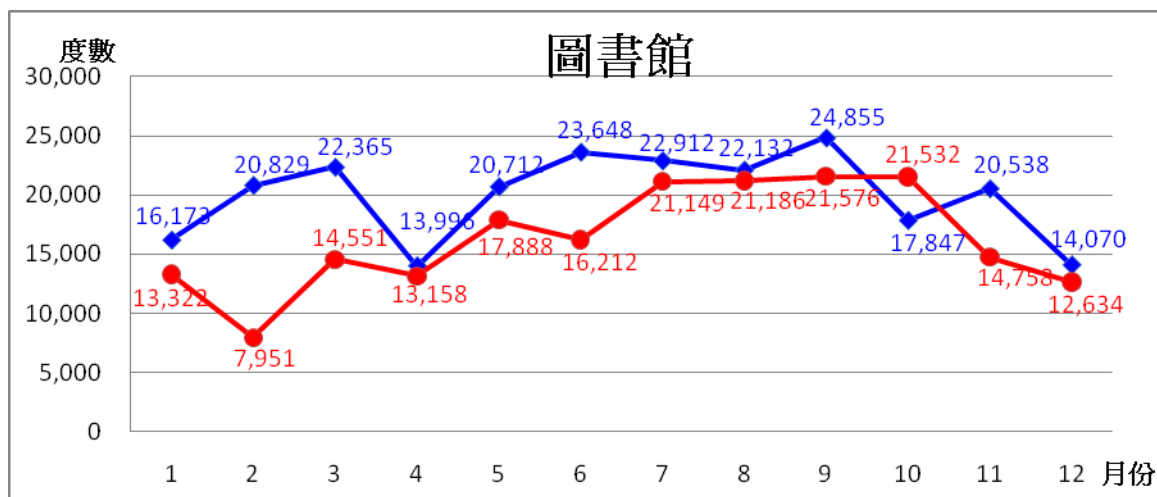

圖書館												
	1月	2月	3月	4月	5月	6月	7月	8月	9月	10月	11月	12月
98年◆	16,173	20,829	22,365	13,996	20,712	23,648	22,912	22,132	24,855	17,847	20,538	14,070
99年●	13,322	7,951	14,551	13,158	17,888	16,212	21,149	21,186	21,576	21,532	14,758	12,634
99較98	-2,851	-12,878	-7,814	-838	-2,824	-7,436	-1,763	-946	-3,279	3,685	-5,780	-1,436

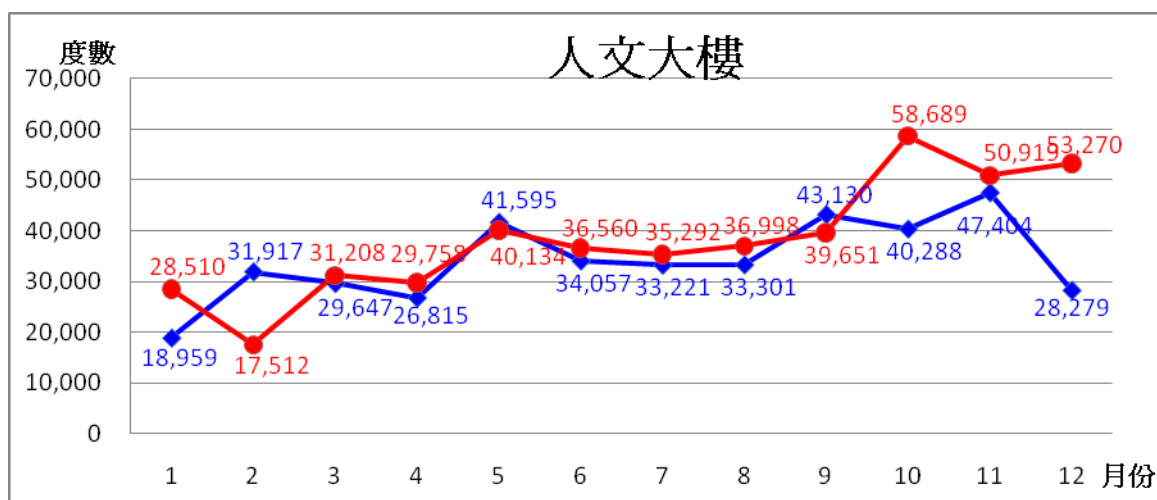

人文大樓												
	1月	2月	3月	4月	5月	6月	7月	8月	9月	10月	11月	12月
98年◆	18,959	31,917	29,647	26,815	41,595	34,057	33,221	33,301	43,130	40,288	47,404	28,279
99年●	28,510	17,512	31,208	29,758	40,134	36,560	35,292	36,998	39,651	58,689	50,919	53,270
99較98	9,551	-14,405	1,561	2,943	-1,461	2,503	2,071	3,697	-3,479	18,401	3,515	24,991

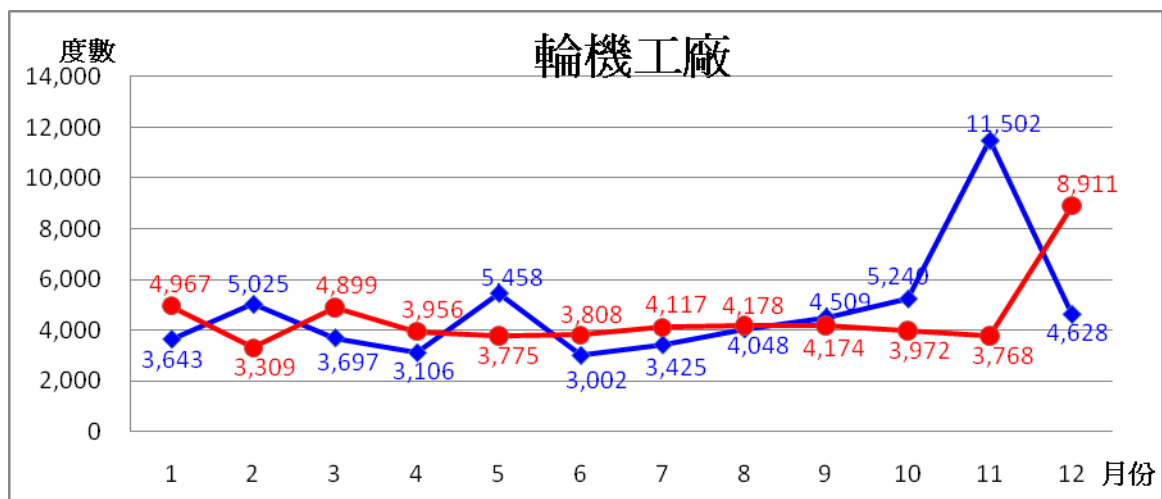

輪機工廠												
	1月	2月	3月	4月	5月	6月	7月	8月	9月	10月	11月	12月
98年◆	3,643	5,025	3,697	3,106	5,458	3,002	3,425	4,048	4,509	5,249	11,502	4,628
99年●	4,967	3,309	4,899	3,956	3,775	3,808	4,117	4,178	4,174	3,972	3,768	8,911
99較98	1,324	-1,716	1,202	850	-1,683	806	692	130	-335	-1,268	-7,734	4,283

祥豐圖表

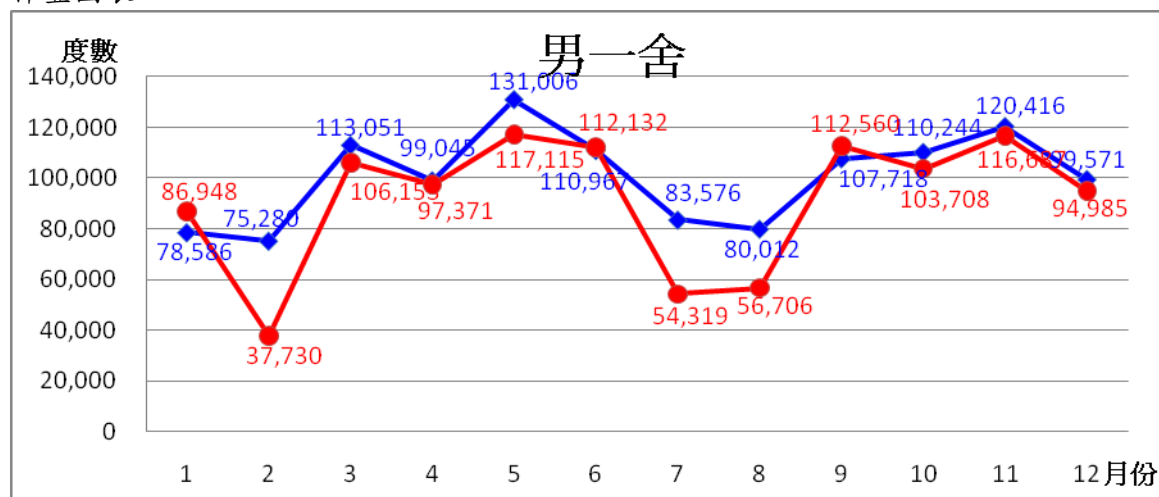

男一舍												
	1月	2月	3月	4月	5月	6月	7月	8月	9月	10月	11月	12月
98年◆	78,586	75,280	113,051	99,045	131,006	110,967	83,576	80,012	107,718	110,244	120,416	99,571
99年●	86,948	37,730	106,153	97,371	117,115	112,132	54,319	56,706	112,560	103,708	116,687	94,985
99較98	8,362	-37,550	-6,898	-1,674	-13,891	1,165	-29,257	-23,306	4,842	-6,536	-3,729	-4,586

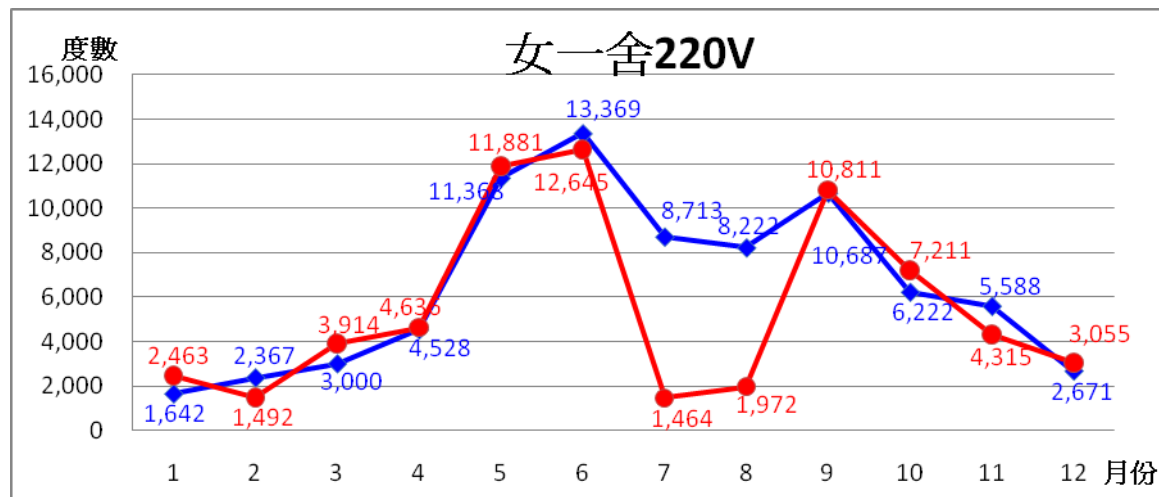

女一舍 220V												
	1月	2月	3月	4月	5月	6月	7月	8月	9月	10月	11月	12月
98年◆	1,642	2,367	3,000	4,528	11,368	13,369	8,713	8,222	10,687	6,222	5,588	2,671
99年●	2,463	1,492	3,914	4,636	11,881	12,645	1,464	1,972	10,811	7,211	4,315	3,055
99較98	821	-875	914	108	513	-724	-7,249	-6,250	124	989	-1,273	384

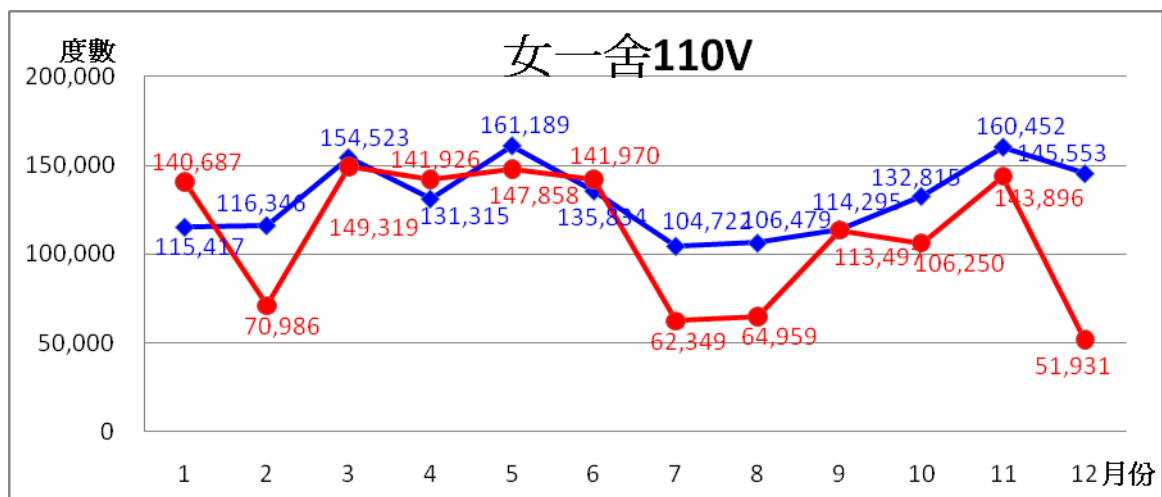

女一舎110V												
	1月	2月	3月	4月	5月	6月	7月	8月	9月	10月	11月	12月
98年◆	115,417	116,346	154,523	131,315	161,189	135,834	104,722	106,479	114,295	132,815	160,452	145,553
99年●	140,687	70,986	149,319	141,926	147,858	141,970	62,349	64,959	113,497	106,250	143,896	51,931
99較98	25,270	-45,360	-5,204	10,611	-13,331	6,136	-42,373	-41,520	-798	-26,565	-16,556	-93,622

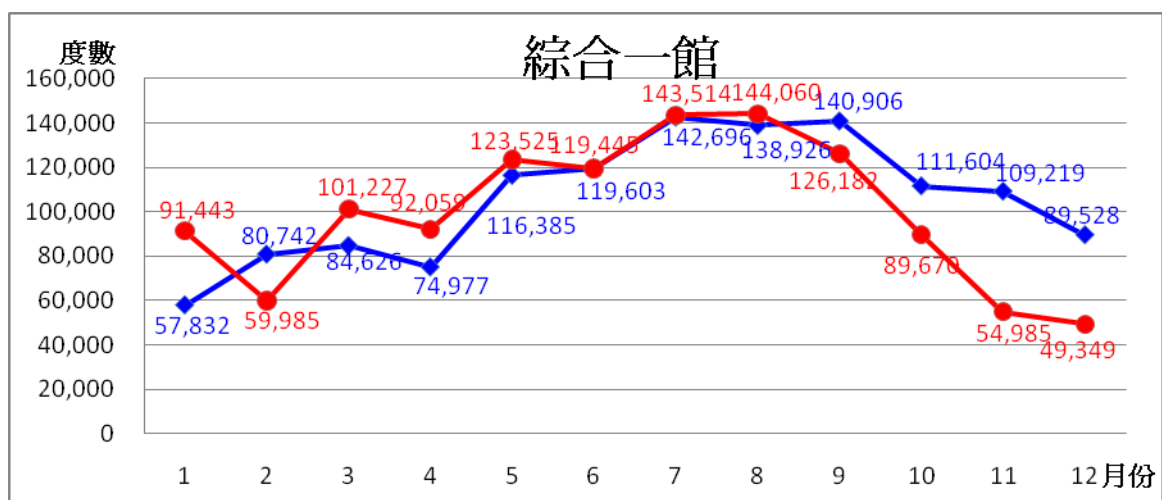

綜合一館												
	1月	2月	3月	4月	5月	6月	7月	8月	9月	10月	11月	12月
98年◆	57,832	80,742	84,626	74,977	116,385	119,603	142,696	138,926	140,906	111,604	109,219	89,528
99年●	91,443	59,985	101,227	92,059	123,525	119,445	143,514	144,060	126,182	89,670	54,985	49,349
99較98	33,611	-20,757	16,601	17,082	7,140	-158	818	5,134	-14,724	-21,934	-54,234	-40,179

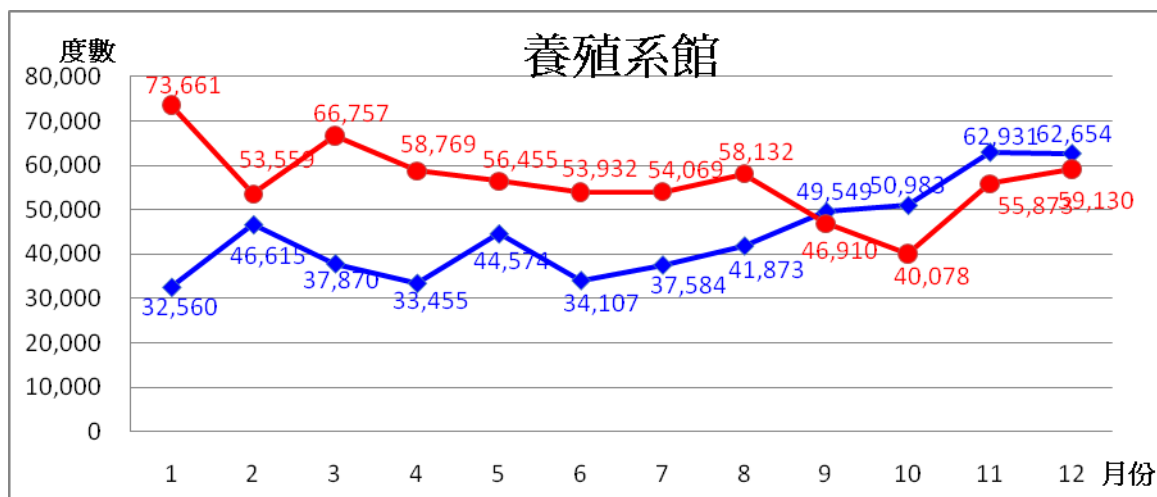

養殖系館												
	1月	2月	3月	4月	5月	6月	7月	8月	9月	10月	11月	12月
98年◆	32,560	46,615	37,870	33,455	44,574	34,107	37,584	41,873	49,549	50,983	62,931	62,654
99年●	73,661	53,559	66,757	58,769	56,455	53,932	54,069	58,132	46,910	40,078	55,873	59,130
99較98	41,101	6,944	28,887	25,314	11,881	19,825	16,485	16,259	-2,639	-10,905	-7,058	-3,524

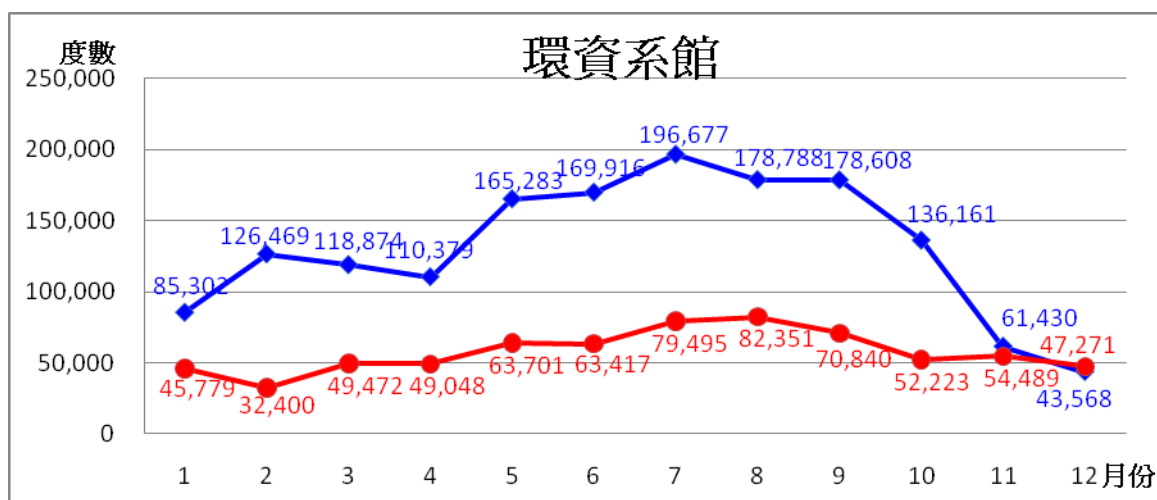

環資系館												
	1月	2月	3月	4月	5月	6月	7月	8月	9月	10月	11月	12月
98年◆	85,302	126,469	118,874	110,379	165,283	169,916	196,677	178,788	178,608	136,161	61,430	43,568
99年●	45,779	32,400	49,472	49,048	63,701	63,417	79,495	82,351	70,840	52,223	54,489	47,271
99較98	-39,523	-94,069	-69,402	-61,331	-101,582	-106,499	-117,182	-96,437	-107,768	-83,938	-6,941	3,703

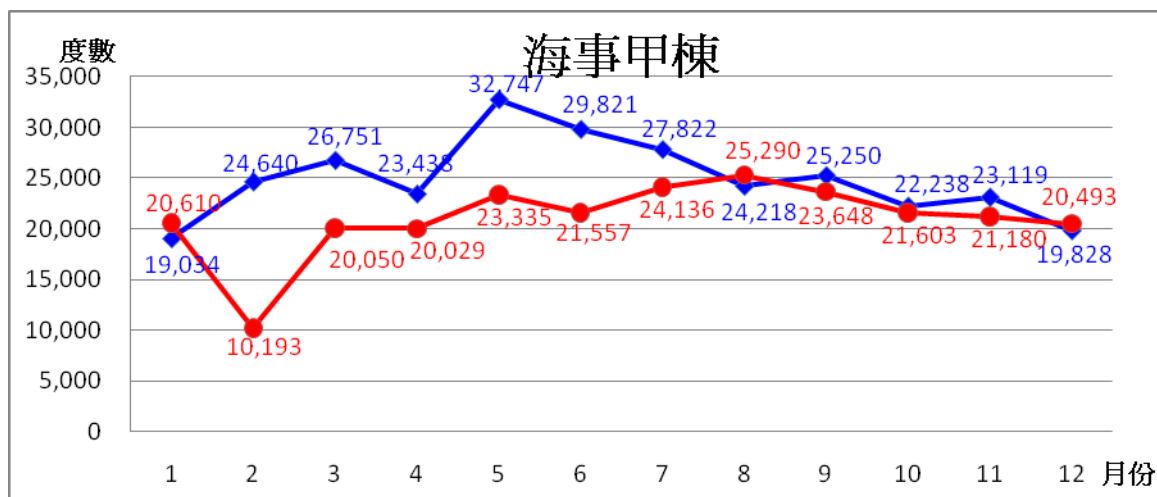

海事甲棟												
	1月	2月	3月	4月	5月	6月	7月	8月	9月	10月	11月	12月
98年◆	19,034	24,640	26,751	23,438	32,747	29,821	27,822	24,218	25,250	22,238	23,119	19,828
99年●	20,610	10,193	20,050	20,029	23,335	21,557	24,136	25,290	23,648	21,603	21,180	20,493
99較98	1,576	-14,447	-6,701	-3,409	-9,412	-8,264	-3,686	1,072	-1,602	-635	-1,939	665

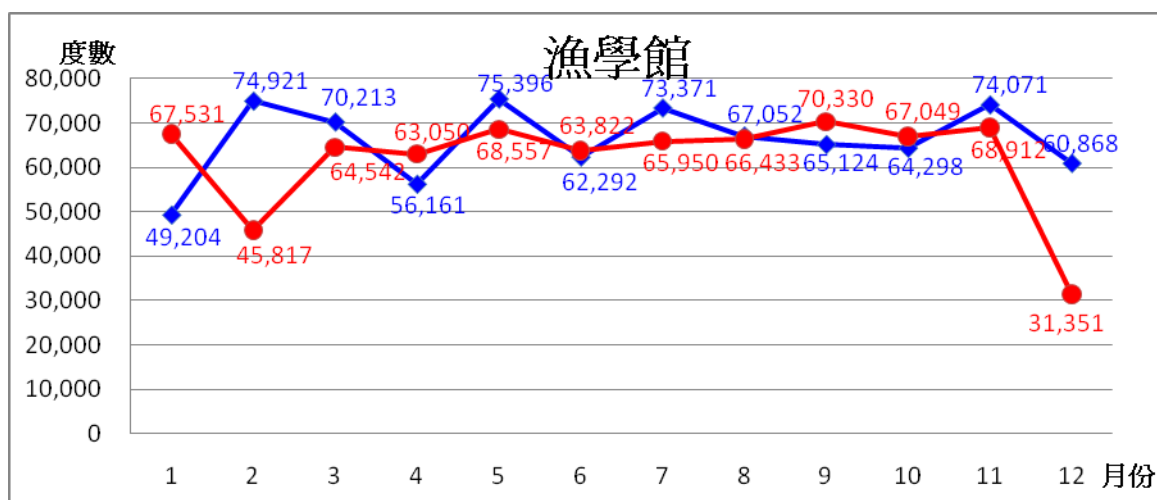

漁學館												
	1月	2月	3月	4月	5月	6月	7月	8月	9月	10月	11月	12月
98年◆	49,204	74,921	70,213	56,161	75,396	62,292	73,371	67,052	65,124	64,298	74,071	60,868
99年●	67,531	45,817	64,542	63,050	68,557	63,822	65,950	66,433	70,330	67,049	68,912	31,351
99較98	18,327	-29,104	-5,671	6,889	-6,839	1,530	-7,421	-619	5,206	2,751	-5,159	-29,517

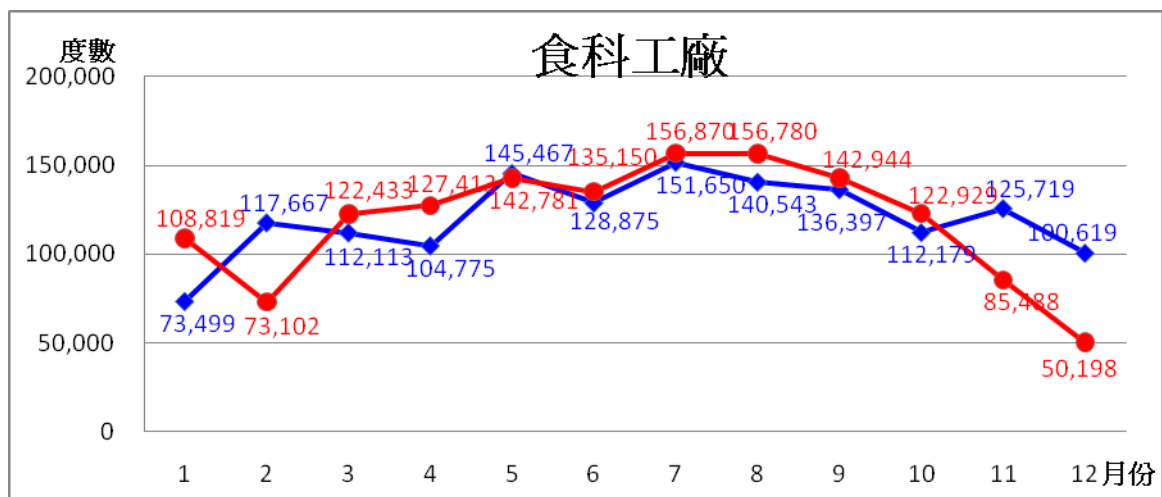

食科工廠												
	1月	2月	3月	4月	5月	6月	7月	8月	9月	10月	11月	12月
98年◆	73,499	117,667	112,113	104,775	145,467	128,875	151,650	140,543	136,397	112,179	125,719	100,619
99年●	108,819	73,102	122,433	127,413	142,781	135,150	156,870	156,780	142,944	122,929	85,488	50,198
99較98	35,320	-44,565	10,320	22,638	-2,686	6,275	5,220	16,237	6,547	10,750	-40,231	-50,421

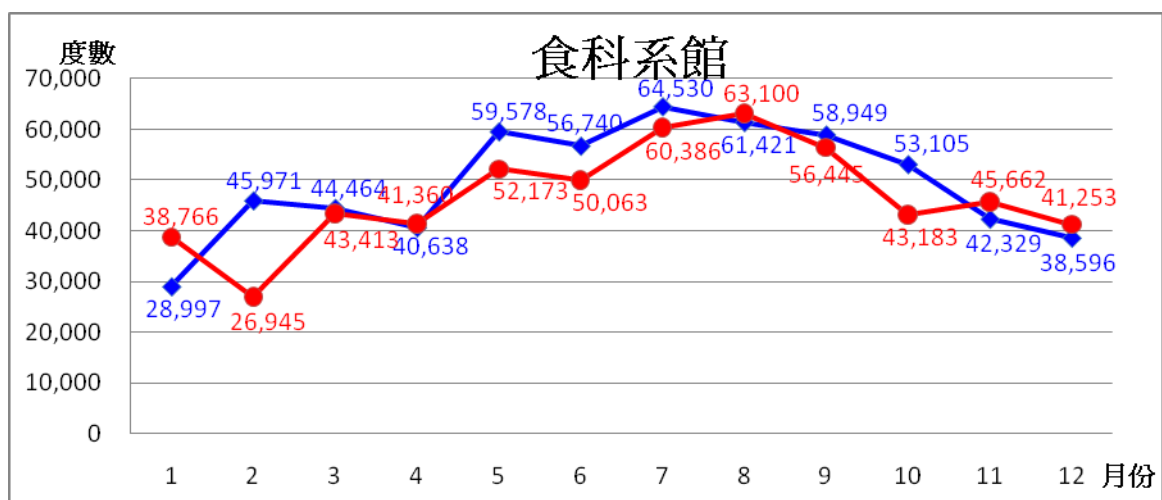

食科系館												
	1月	2月	3月	4月	5月	6月	7月	8月	9月	10月	11月	12月
98年◆	28,997	45,971	44,464	40,638	59,578	56,740	64,530	61,421	58,949	53,105	42,329	38,596
99年●	38,766	26,945	43,413	41,360	52,173	50,063	60,386	63,100	56,445	43,183	45,662	41,253
99較98	9,769	-19,026	-1,051	722	-7,405	-6,677	-4,144	1,679	-2,504	-9,922	3,333	2,657

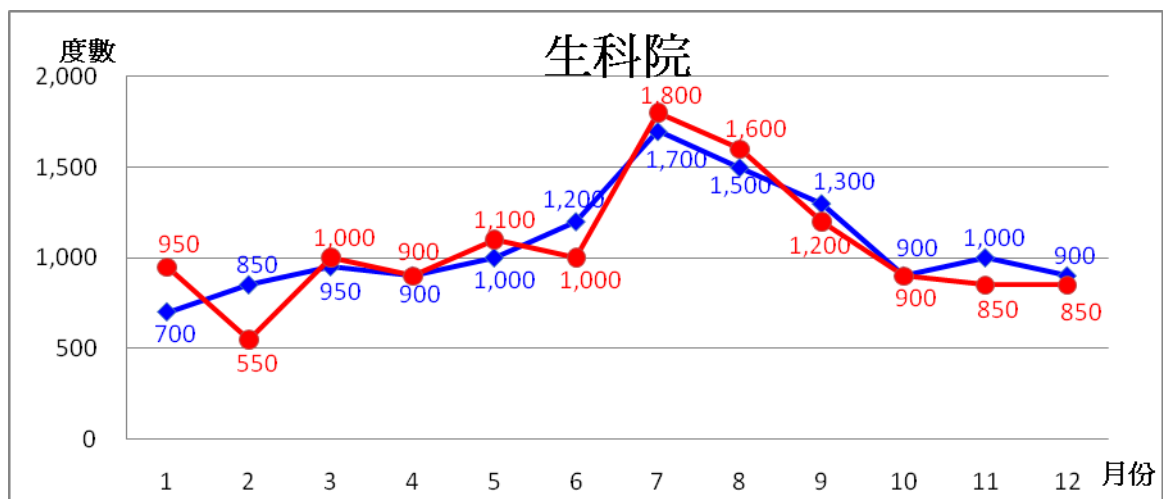

生科院												
	1月	2月	3月	4月	5月	6月	7月	8月	9月	10月	11月	12月
98年◆	700	850	950	900	1,000	1,200	1,700	1,500	1,300	900	1,000	900
99年●	950	550	1,000	900	1,100	1,000	1,800	1,600	1,200	900	850	850
99較98	250	-300	50	0	100	-200	100	100	-100	0	-150	-50

附件 五

圖書暨資訊處報告事項：

一、圖書藝文綜合業務

(一)99 年 11 月圖書藝文諮詢服務統計

諮詢服務類別	諮詢服務次數	建議抱怨申訴	諮詢服務類別	諮詢服務次數	建議抱怨申訴
書刊介購	27	0	館際合作	166	0
圖書經費	11	0	推廣活動	73	0
館內閱覽	15	1	電腦使用問題	25	0
館藏諮詢	252	0	空間借用	55	0
資料借還相關流通	259	4	館舍環境與品質	48	6
圖書代尋	69	0	指示性諮詢	32	0
典藏諮詢	6	0	其他服務	25	0

(二)99 學年第一學期圖書暨資訊委員會已於 99 年 12 月 21 日召開，決議事項如下：

- 1、100 年度圖書經費分配維持年度圖書費分配公式不變。
- 2、通過「國立台灣海洋大學圖書暨資訊委員會設置辦法」修正案，提行政會議審議。
- 3、通過「圖書暨資訊處視聽室服務暨管理辦法」修正案，校長核定後實施。
- 4、ScienceDirect 2011-2013 年期刊訂購案仍維持 2010 年期刊訂購數量，陳請校長全額支應館合取得本校未訂購期刊之經費。

二、採編組工作報告

(一)採編組 99 年 11 月新編圖書資料 3,830 冊，總金額新台幣 888,585 元，包括中日文圖書 608 冊、西文圖書 225 冊、附件 67 片、影音資料 30 片及電子書 2,900 種。新書展示即時借出 529 冊，優先處理未上架書 26 件，問題書目回報 15 件，為師生預約並通知其介購書已到 202 件。

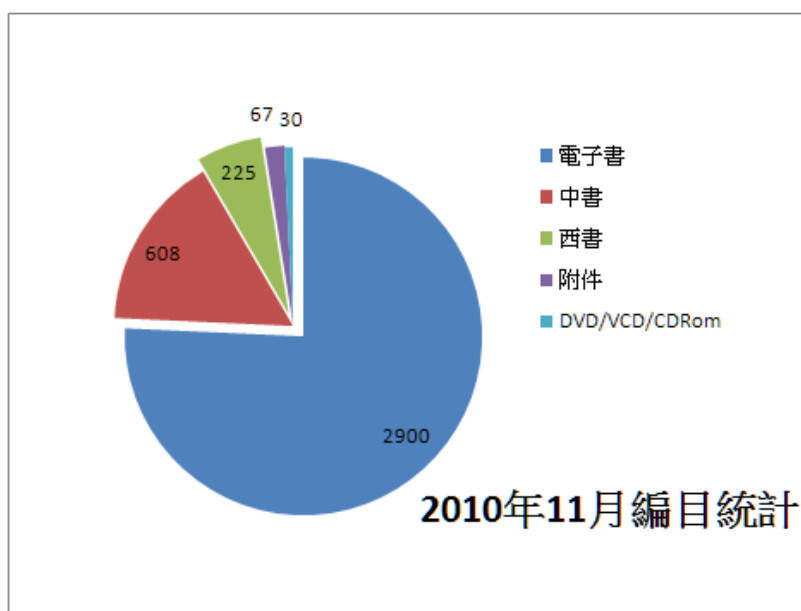

- (二)採編組 99 年 11 月份接受老師介購圖書 45 件(其中處理完畢已流通 39 件、訂購中 29 件、已有館藏 4 件、絕版 3 件)；學生介購 82 件(其中處理完畢已流通 30 件、館藏已購 2 件、有電子版 1 件、訂購中 35 件、絕版 4 件、不購 10 件)。

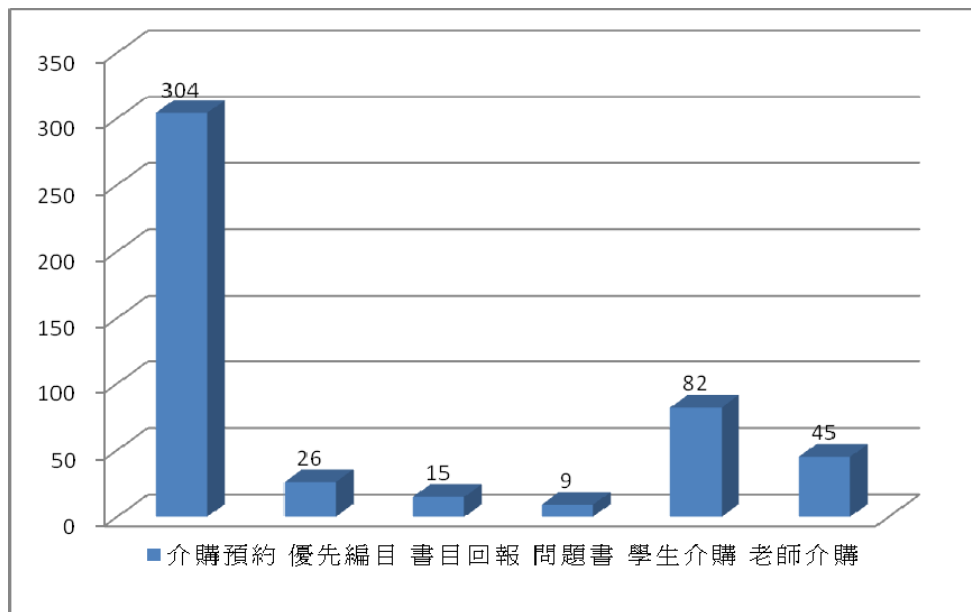

2010年11月採編服務統計

- (三)採購 100 年度電子資料庫共計 10 種、經費 3,339,177 元,提供全校師生研究所需。
 (四)九十九年度教育部補助「購置教學研究相關圖書儀器及設備計畫」,其中西書採購二十萬元,已全數購置到館,已陸續上架供全校師生參閱。

三、閱覽組工作報告

- (一)99 年 11 月,不含 K 書中心分別計 29,396 人次進館閱覽；為維護閱覽品質,執行違規停權 26 位、復權 11 位；受理校外人士「夜間、假日無線網路服務」帳密申請 14 人次；團體視聽室借用次數 8 次。辦理書刊流通計 25,248 冊、調閱特藏資料及罕用圖書 9 冊；人工期刊借閱 46 冊；讀者資料建檔(含門禁)、更新 290 件；發送圖書即將到期、逾期及預約可借 e-mail 通知；處理 e-mail 退件 156 件；定期寄送長期逾期書面通知。點收中、外文現期期刊 452 本；辦理未收期刊催缺。
- (二)持續更新教學務系統欠書欠款名單,截至 12 月 24 日欠書欠繳計 52 名。
- (三)11 月 23 日 2 樓電力故障調整 11 月 23-24 日圖書館(K 書中心除外)閉館時間提前至晚上 8 點。
- (四)提案修正圖資處視聽服務暨管理辦法並提請 12 月 21 日圖資委員會審議。
- (五)圖書館 2 樓空間改善工程保固修繕：門禁刷卡電壓器 12 月 3 日更換完成；201、202 smart 小間電動螢幕 12 月 9 日由原設備修復；2 樓電動大門 12 月 13 日修復。
- (六)報廢四樓罕用書庫圖書 903 本。
- (七)12 月 10、13 日搬視聽櫃及書櫃至 5 樓供放置 VHS 錄影帶資料及論文存放本。
- (八)簽請 2011 年委外複印合約；請購更新 4-5 樓書庫防鏽不銹鋼書架；請購 B1 機械式密集書庫及 2 樓視聽櫃。
- (九)2011 年委外複印合約續約及期刊裝訂議價；2011 年自動繳款機維護合約簽訂完成。
- (十)製作來賓證 55 張。
- (十一)請購 K 書中心閱覽椅 40 張；請購 2 樓 T5 14W 及 PLC 燈管。

(十二)辦理 2010 年中文學術性期刊第二次驗收。

(十三) 辦理科學到民間科普講座：

日期	講題/主講人	參加人數
12/22	海洋與全球暖化 / 龔國慶特聘教授	79

(十四)12 月 23 日至 24 日休閒過期期刊公開減價拍賣會，師生認購踴躍，所得 16,770 元悉數繳交本校校務基金，未出售之刊物，轉送學務處住輔組供住宿生參考。

(十五)出席「99 年度大專校院校園保護智慧財產權」經驗交流暨觀摩研討會」。

(十六)館舍安全與環境品質維護

1. 12 月 3 日至 18 日起進行圖書館屋頂排水改善工程。
2. 事務組更換 2 樓男廁便斗沖水感應器。
3. 12 月 10 日事務組簡先生到 2 樓檢查電力。
4. 圖書館及 K 書中心燈具更換與廁所漏水請修繕，計 10 件。

四、館藏管理組工作報告

(一)網頁管理：製作 99 年圖書館週活動網頁，包含「圖書館週系列活動」、「有獎徵答」及首頁圖示。

(二)電腦維護：重灌及遠端自動開關設定公用區電腦 8 部，列入遠端開關機程式控管自動關機。

(三)為使互動區 5 台觸控螢幕展示更豐富多元，移出 1 台暫時供聯合知識庫「原版報紙資料庫」試用一個月。為避免開放使用而造成安全漏洞，同時撰寫前端控制程式讓使用者無法關閉視窗。

(四)系統維護方面：

1. 辦理「館藏自動化系統」、「數位典藏博碩士論文系統」、「UPS 不斷電系統維護」合約簽訂作業。
2. 進行「館藏自動化系統」版本升級，增加系統功能及解決已知問題。
3. My Lib 申請表格管理子系統部份新增資料庫密碼申請表格，該表格可自行新增流程並可設定回覆讀者 Mail 的範本和註記資訊。

(五)財產管理：

1. 新增財產：5 組屏風。
2. 新增物品：櫥櫃 4 座及其他物品共 13 件。
3. 報廢財產：個人電腦 4 部、印表機 1 部、冷氣 1 部及其他財產物品共 16 件。

(六)冷氣管理：清洗圖書館公用空間濾網。

(七)因應 11/23 圖書館二樓電力故障設備損失緊急處理包括：互動區電腦主機電源更換 5 台、VHS 播放器替換、觸控螢幕送修暫以備品替代、愛樂廳 switch 及 DVD 播放器處理等。

五、參考諮詢組工作報告

(一)籌辦 99 年圖書館週活動

1. 為推廣各類型館藏資源的利用，提升學生蒐尋資料的能力，圖資處參考組於 12 月 1、2 日中午 12 時 10 分至 13 時假電算中心 3F 電腦教室(2)舉辦兩場《「找"查"」不犯法、還有獎金拿：圖書館查資料比賽》，由參賽者現場上機查詢作答，計有 54 人報名參加，優勝前五名於 12 月 23 日中午由處長頒獎致贈禮券 200 至 300 元以茲鼓勵，期望學生繼續善用本處訂購的各項資源，有機會再來挑戰！
2. 12 月 6 日至 15 日舉辦「圖書館週有獎徵答」活動，宣導圖書資訊相關服務。此

次參加線上闖關者 482 位，過關者 281 位，限量 150 份小禮物於 12 月 7 日下午即發送完畢，12 月 16 日另由電腦隨機抽出加碼獎得主 1 位，獲得 500 元禮券。感謝全校教職員生熱烈參與、快速領獎，以及 Emerald 出版公司贊助加碼獎，以及館藏組的協助，活動圓滿結束。

3. 12 月 16 日 12 時 10 分至 14 時假電算中心 3F 電腦教室舉辦 EndNote 書目管理軟體使用說明會，計有 75 位師生報名、38 位師生到場聆聽。

4. 12 月 17 日 10 時 30 分至 12 時假第二演講廳舉辦「An Insider's Guide to Getting Published 成功投稿國際學術期刊」專題演講，計有 56 人報名參加。由 Emerald 沈揚程經理，介紹期刊編輯群的評選要點等資訊，會後林處長也跟與會 28 位聽眾分享實際投稿的寶貴經驗，期望協助師生順利投稿國際學術期刊。

(二) 11 月 24 日參與五校通識教育教師聯席座談會來賓一行 41 人蒞館參觀，為其導覽圖書館 2 樓 SMART 新空間及相關服務。

(三) 感謝校長支持與專款補助，100 年度將繼續提供全校在校教職員生「全國文獻傳遞服務系統」國內文獻傳遞服務免費服務。

(四) 「北一區區域教學資源中心」13 所大學圖書館免費圖書代借代還服務於 10 月 4 日起跑，截至 12 月 23 日，本校對外申請借書 182 件，他校向本校申請借書 165 件。100 年 5 月 31 日前，若需借閱下列 12 所圖書館藏，歡迎線上申請：東吳大學、陽明大學、中國文化大學、銘傳大學、臺北藝術大學、實踐大學、真理大學、淡江大學、臺北市立教育大學、景文科技大學、臺北體育學院、臺北大學。

(五) 參考組與閱覽組研擬相關配合措施，就現有人力，自本年 12 月起，增加臺大、臺灣師大、政大三校圖書館「館際圖書互借」假日換證服務，歡迎本校師生洽圖書館 2 樓服務臺申請。

(六) 電子資源利用管理：

1. 辦理國家標準 CNS、知識贏家(中時報系)、WOS-SCIE 資料庫請購作業。感謝海洋生物科技及環境生態中心同意，若順利獲得教育部經費補助，將繼續補助 Web of Science - SCIE 資料庫訂購、校長同意由學校統籌款先行墊付 100 年度訂費，以利依共同契約規定於 100 年 1 月 1 日前完成訂購程序。

2. 辦理電子期刊資料庫驗收：ACS、AR、ASME、AGU(100 年新訂)、CSA+ASFA Full Text(100 年新訂)、EBSCOhost、EM60、EV Compendex、IOP Science、JSTOR、RSC、Lexis Nexis Academic、Nature、Oxford Journals、ProQuest、RSC、Science、SpringerLink、T&F、Times Digital Library、Wiley Online Library。

3. 電子資源網頁：提請新增 AGU 電子期刊網頁，及更新 ACS、AR、ASME、AGU(100 年新訂)、EM60、IOP Science、OSA、Oxford Journals、SpringerLink、T&F、Wiley Online Library 電子期刊清單，請善加利用。

4. 校外使用本校訂購資料庫帳密申請，統整改由館務系統 MyLib 表單提出及回覆。

5. 11 月試用中外文資料庫計 9 種：Africa Development Indicators Online、Global Development Finance Online、Global Economic Monitor、MagV 電子書+電子雜誌、World Development Indicators Online、大家學日語全球線上教學網站、法源法律網、金庸作品集電子書知識庫、SAE Digital Library。

(七) 資料提供：「高等教育校務資料庫填表系統」專任教師學術期刊論文發表於 EI、TSSCI 統計(研 1)、專任教師發表國內外重要期刊論文被 EI、TSSCI 引用總數統計與 SCI 文章分年度被引用統計(研 2)等查詢簡介；全校資料庫檢索人次、電子期刊種數、館際合作數量；業管未沖銷金額辦理情形；校務評鑑追蹤有關國際化程度圖書館支援配合情形；學院評鑑海資院委員「圖書之整合宜加強網路資源之

充實，如電子期刊等之增訂」建議之答覆等資料。

(八)12月8日調整鏡頭主機配置，將B1.3.4.5F鏡頭集中於LIB、1.2F鏡頭集中LIB2、二館放LIB3主機，方便調閱管理。12月23日更換二館3F入口與4F出口畫面模糊的老舊鏡頭。

(九)99年11月參考諮詢組服務統計：

1. 參考諮詢服務量(BBS、e-mail、電話或親自到館詢問)：331件。
2. 文獻傳遞服務對外申請件數(複印+圖書)：337件。
3. 文獻傳遞服務 外來申請件數(複印+圖書)：63件。
4. 圖書互借證申請件數：10件。
5. 電子資源帳號密碼審核件數：2件。
6. 光碟資料庫借出次數：6次。
7. 個人研究小間申請件數：4件。
8. 討論室借用次數：125次。
9. 無線網路借用次數：1次。
10. 監視器調閱次數：1次。

六、藝文中心工作報告

(一)協助人文社會科學院「簡吉與日據台灣農民運動特展」開幕茶會。

(二)徵集99學年第2學期展演企劃。

(三)諸大明鋼琴獨奏會於12月1日開放索票，450張票券共250人次索取，身分統計如下表。演出當天(12月8日)約260人觀賞演出，票券約5成回流率。

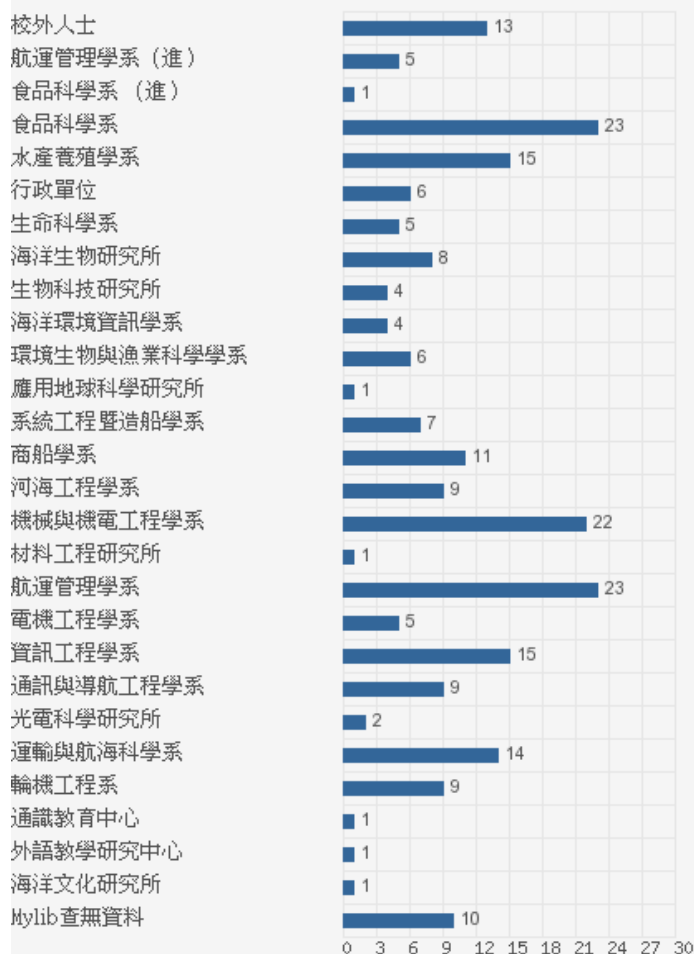

(四)維若妮卡蕭邦音樂盒於12月9日開放索票，450張票券共250人次索取，身分統計如下表。演出當天(12月16日)約400人觀賞演出，票券約6成回流率。

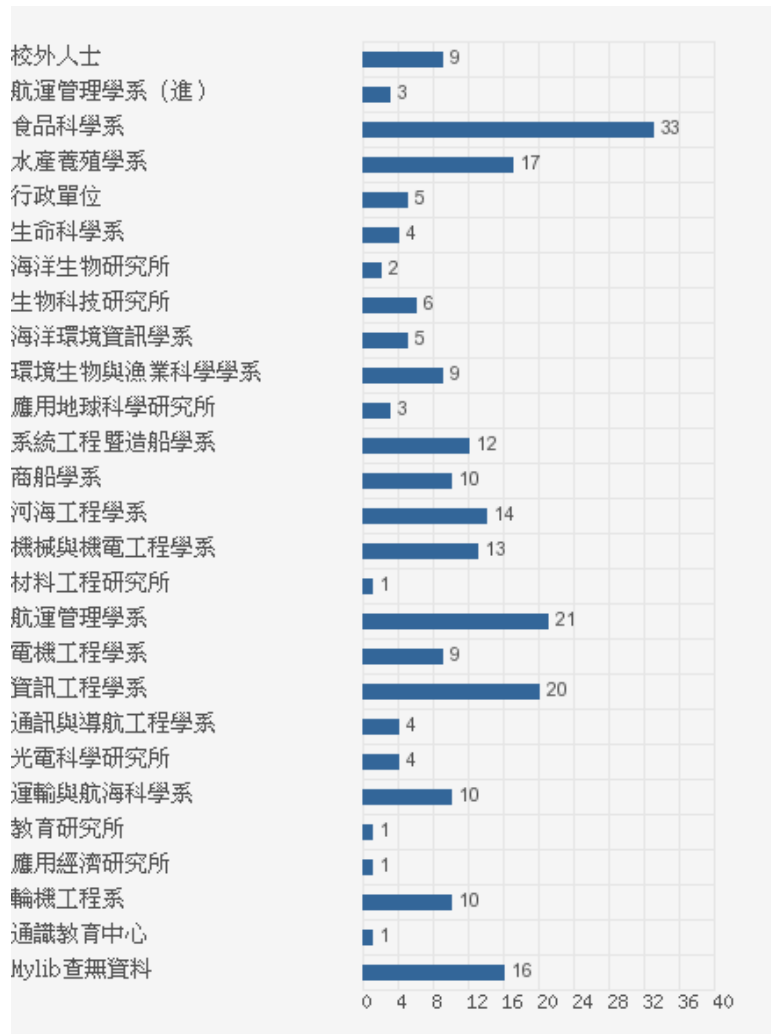

(五)統計及結案 99 年度藝文中心經費。

七、校務系統組工作報告

(一)教學務新系統上線維運

1. 教學務新系統總共包括教務 16 個及學務 28 個業務子系統，皆已正式上線運作。
2. 配合教務處招生組辦理 99 學年度教育研究所教師在職進修入學招生考試及 100 學年度研究所碩士班甄試，99 年 9 月 28 日至 12 月 3 日期間受理本次考試承辦人諮詢招生系統操作問題，使得本次考試順利於 11 月 20 日舉行。
3. 11 月 18 日因應學位考作業協助教務處碩博士學位考聘任委員作業，提供相關委員名單資料供業務單位製作相關文件使用。
4. 12 月 1 日協助教務處提供 98 學年第 2 學期部份學生於教師送出成績後才休學的學生名單，並請業務單位於系統自行處理這些學生的課程成績資料，以免影響成績與畢業資格審核作業。
5. 12 月 17 日檢核抵免資料完整性，請註冊課務組將補足已抵免課程但無抵免對應可替代課號的資料，並協助於資料庫補正無法顯示之學生抵免資料，以維護申請抵免同學權益。

6. 11 月 17 日協助註冊課務組檢核 98 學年第 2 學期輪機工程學系動力工程組未執行預警教師名單是否與實際相符，以促進業務單位業務正確性。
7. 因應訪談時業務單位未提出之需求，本組協助臨時電子資料處理如下：並提各單位考量評估提出有效益之作業需求，進行 e 化，以免增加系統組程式設計師的負擔，影響系統程式維護工作。
 - (1)協助註冊課務組於 11 月 18 日查詢出光電所課程的修課學生及其就學貸款情形，俾利註冊課務組辦理學分費退費作業，共 176 筆。
 - (2)協助註冊課務組於 11 月 19 日釐正輪機系及航海系的歷史學籍資料，將兩系的所屬學院修改為正確，共 1446 筆。
 - (3)協助出納組於 11 月 29 日將 982 學期的住宿繳費資料轉檔為教育部規定的電子資料格式給出納組確認，共 2057 筆。
 - (4)協助學術服務組於 11 月 30 日匯出教師含合授教師的開課資料，俾利課程評鑑統計，共 3810 筆。
 - (5)協助註冊課務組於 12 月 17 日提供 972 僑生畢業人數統計資料供報部使用。
 - (6)11 月 19 日生輔組因需要 99 年度 1-12 月學生工讀資料，本組協助匯出共約 1600 筆資料，生輔組承辦人順利完成與目前學生工讀資料統計的業務。
 - (7)12 月 10 日協助教務處釐正海法所學生學院轉置錯誤資料共 231 筆。
8. 初驗程序所列上線前需改正之 563 項功能，宏基公司皆已改正，本校於平行上線測試及正式上線期間共修改完成解決 1212 個問題，其餘尚未修改之問題，於 4 月開始轉至維運平台進行管控，4 月以後維運平台管控之問題共有 1049 個問題，已修改完成結案 757 個問題，未修改完成結案 499 個問題。
9. 教學務各子系統上線維運紀錄統計如下表：

作業名稱	程式支數	SystemCare		
		未結	已結	總數
招生考試	100	20	52	72
課程大綱+選課	86	9	52	61
考試作業	6	2	9	11
教育學程作業	30	1	10	11
暑修作業	14	2	46	48
訊息通知	2	3	3	6
資源教室	5	0	0	0
學生團體保險	12	5	3	8
導師工作-班級	26	9	3	12
課程-活動-比賽	15	1	0	1
獎助學金管理	14	3	5	8
社團管理-社團評鑑	29	0	0	0
國際學生輔導	12	0	1	1
獎懲-操行管理	14	10	15	25
學籍資料	114	174	171	345
學生住宿管理	23	22	47	69
校內宿舍器材修繕	11	4	8	12

校外租賃訊息管理	19	0	9	9
學生綜合紀錄	7	3	4	7
帶動中小學社團發展	9	0	0	0
五育護照	6	2	0	2
遺失物-拾獲物管理	13	0	3	3
職涯發展	24	1	2	3
活動器材-場地借用	22	2	0	2
學生請假	10	1	0	1
諮商輔導	15	0	2	2
工讀助學金管理	25	11	8	19
教師研究與學術專長	13	4	4	8
畢業生離校	7	6	26	32
學分班網路報名	11	4	1	5
海報機申請列印	7	0	0	0
校園安全	16	1	1	2
餐飲衛生管理	13	0	0	0
學生兵役管理	16	17	5	22
就學貸款-優待減免	28	18	30	48
鐘點作業	23	20	31	51
成績系統	40	51	107	158
衛生保健	43	2	0	2
出納學生繳費系統	39	39	31	70
課程評鑑系統	32	9	22	31
碩博士學位系統	44	21	14	35
學位服作業	8	2	7	9
預官查詢	9	3	0	3
問卷調查	4	2	3	5
組織(共用)	18	6	10	16
權限管理	8	8	8	16
專案管理	7	1	4	5

(二)人事勞健保系統

1. 目前已於 11 月 9 日完成標準作業流程文件並請委外廠商評估開發系統價格。
2. 後續設計開發時程評估如下：
 - 評估 1. 委外設計開發所需開發時程約 2 年，預計於 102 年 1 月 1 日正式上線。
 - 評估 2. 自行設計開發與後續維運需新增 2 個人力，所需開發時程約 3 年，預計於 103 年 1 月 1 日正式上線。

工作名稱:人事勞健保系統						負責人:吳明益			
執行項目	預定時程			實際完成		進度			
	開始日期	完成日期	工作天	日期	工作小時	日期	預定完成比例	目前完成比例	說明
1 標準作業流程製作&需求分析	98/12/1	99/4/15	90		256	99/11/11	100%	100%	18
2. 人力與資源評估與請廠商估價與發包	99/11/1	99/12/31	45		16	99/12/11	67%	50%	18
委外開發									
3. 系統功能設計開發	100/1/1	101/12/31	500						
4. 正式上線	102/1/1	102/1/1	1						
總計			636						
自行開發									
3. 系統功能設計開發	100/1/1	101/12/31	750						需新增 2 個人力
4. 正式上線	103/1/1	103/1/1	1						
總計			886		272				
進度說明：									
19. 廠商於 12 月 2 日初估金額約 940 萬元，目前進行校內經費評估。									

3. 開發時程評估如下表

編號	開發方式	委外開發		自行開發	
	執行項目	完成日期	需求時間	完成日期	需求人力與時間
1	標準作業流程製作與需求分析			99/10/31	1 人 1 個月
2	人力與資源評估與請廠商估價與發包	99/12/31	2 個月	99/12/31	1 人 2 個月
3	系統功能設計開發	101/12/31	2 年	102/12/31	2 人 3 年
4	正式上線	102/1/1		103/1/1	

(三)校務系統組 11 月份諮詢服務狀況統計

教務新系統		學務新系統		其他	
系統類別	諮詢維護次數	系統類別	諮詢維護次數	系統類別	諮詢維護次數
學籍	25	問卷調查	1	帳號密碼管理	2

成績	15	導師工作-班級系統	1	學校網頁	24
碩博士學位	12	人員	2	權限管理系統	8
選課系統	7	衛生保健	1	校務主機維護	1
鐘點	5	就學貸款-減免補助	2	開會	4
招生考試	22	學生宿舍管理	2	行政事務	4
出納繳費	3	工讀助學金系統	1	資料庫系統	2
考試作業	1	預官查詢	1		
		學生綜合記錄	2		
		學生團體保險	2		

- (四)因舊教務系統伺服器目前已停止使用，且相關服務已移轉至虛擬環境執行，故於11月22日予以報廢該伺服器主機，並空出機架空間供未來彈性配置利用。
- (五)12月15日協助秘書室主辦之「99年度教育部高等教育校務資料庫」校內填報說明會協助進行操作示範，另於會後於12月16日協助校內人員申請填報數據帳號建置，以協助各單位相關資料報部及評鑑量化指標工作。
- (六)12月1日教育部來文通知有關建國百年LOGO宣傳，12月23日協助秘書室放置建國百年LOGO圖案，同時宣傳本校新年電子賀卡資訊。
- (七)本組下半年將針對世界大學排名改善計畫進行規劃，每月針對本校各系進行排名，作為各系網頁內容加強的參考依據。本校系所排名將部分採用師大曾元顯博士其在「世界大學網路排名——分析與應用」一文所提及之計算方法，針對『搜尋筆數』與『曝光度』進行排名依據。11月份各教學單位排名如下：

排名	系所單位	積分 ($0.28 * \text{RankS} + 0.72 * \text{RankV}$)	首頁 Google PR (PageRank)	搜尋筆數(Size) (Google and Yahoo)				曝光度 (Visibility) (Yahoo)		備註
				網頁數 (Google)	網頁數 (Yahoo)	總計	排名	連結數	排名	
1	資訊工程學系	1.28	5	2350	9360	11710	2	5120	1	
2	系統工程暨造船學系	2.56	5	866	4312	5178	4	2150	2	
3	河海工程學系	3.88	5	3010	9944	12954	1	1810	5	
4	外語教學研究中心	4.56	4	1050	1406	2456	6	1920	4	
5	海洋環境資訊系	7.32	6	371	7666	8037	3	975	9	
6	海洋生物研究所	7.48	5	218	440	658	19	2080	3	
7	應用地球科學研究所	7.72	5	518	1815	2333	7	1160	8	
8	水產養殖學系	11.68	5	370	645	1015	16	848	10	
9	教育研究所	12.12	5	225	797	1022	15	744	11	
10	機械與機電工程學系	12.28	5	321	906	1227	13	738	12	

排名	系所單位	積分 ($0.28 \times \text{RankS} + 0.72 \times \text{RankV}$)	首頁 Google PR (PageRank)	搜尋筆數(Size) (Google and Yahoo)				曝光度 (Visibility) (Yahoo)		備註
				網頁數 (Google)	網頁數 (Yahoo)	總計	排名	連結數	排名	
11	電機工程學系	12.6	6	475	1320	1795	9	665	14	
12	師資培育中心	13	5	199	35	234	31	1630	6	
13	海洋文化研究所	14	5	70	108	178	32	1280	7	
14	人文社會科學院	15.2	5	388	1881	2269	8	303	18	
15	生物科技研究所	16.28	5	233	657	890	17	479	16	
16	海洋事務與資源管理研究所	16.48	4	200	1501	1701	10	268	19	
17	通識教育中心	16.52	7	648	2918	3566	5	241	21	
18	海洋環境化學與生態研究所	17.24	5	197	291	488	23	481	15	
19	環境生物與漁業科學學系	17.48	5	120	173	293	29	712	13	
20	商船學系	19.92	5	357	884	1241	12	216	23	
21	生命科學院	20.08	5	128	166	294	28	412	17	
22	食品科學系	20.56	5	161	344	505	22	263	20	
23	航運管理學系	22.32	5	146	740	886	18	167	24	
24	電機資訊學院	22.52	4	292	1090	1382	11	97	27	
25	海運暨管理學院	23.88	4	247	345	592	21	149	25	
26	材料工程研究所	24.24	5	113	142	255	30	225	22	
27	海洋法律研究所	25.76	3	215	425	640	20	91	28	
28	應用經濟研究所	26	5	167	158	325	26	127	26	
29	運輸科學系	26.84	0	1050	49	1099	11	73	33	
30	工學院	29.04	4	165	239	404	24	80	31	
31	生命科學系	30.4	5	71	83	154	34	87	29	
32	輪機工程學系	30.6	4	93	209	302	27	78	32	
33	海洋文化研究中心	31.96	4	2	3	5	37	86	30	
34	通訊與導航工程學系	32.92	5	113	246	359	25	32	36	
35	海洋科學與資源學院	33.72	4	63	97	160	33	50	34	
36	資訊管理學系	35.28	0	4	2	6	36	35	35	
37	光電科學研究所	37.16	6	139	0	139	35	10	38	
38	應用英語研究所	37.28	4	1	1	2	38	30	37	

排名計算公式說明：

指標	搜索引擎	搜索語法	範例說明
Size	Google	site:fs.ntou.edu.tw	Google 與 Yahoo 對於食科系網域之網頁數搜索結果
	Yahoo	site:fs.ntou.edu.tw	
Visibility	Yahoo	linkdomain:fs.ntou.edu.tw -site:fs.ntou.edu.tw 或 linkdomain:www.fs.ntou.edu.tw -site:www.fs.ntou.edu.tw (兩者取大值)	Yahoo 對於網頁連結至食科系網域之網頁數搜索結果
本校系所排名將部分採用師大曾元顯博士其在「世界大學網路排名——分析與應用」一文所提及之計算方法，針對『搜尋筆數』與『曝光度』進行排名依據。			
原計算公式		$WR = 0.2 * Rank(S) + 0.5 * Rank(V) + 0.15 * Rank(R) + 0.15 * Rank(Sc)$	
修正後公式		$WR = 0.28 * Rank(S) + 0.72 * Rank(V)$	
備註說明		0.28 \approx 0.2 / (0.2 + 0.5) 0.72 = 1 - 0.28	

八、校園網路組工作報告

(一) 99 年侵權案件統計

月份	IP	系所單位	檢舉來源	通訊協定	侵權檔案
01	140.121.130.136	通訊與導航系	BayTSP	BitTorrent	影片:CSI:Miami
02	無				
03	無				
04	140.121.210.157	男一舍	SafeNet	BitTorrent	影片:The Bounty Hunter
05	140.121.213.199	男二舍	BayTSP	BitTorrent	影片:The Back-Up Plan
	140.121.215.76	男二舍	BayTSP	BitTorrent	影片:The Back-Up Plan
	140.121.215.213	男二舍	SPEC	BitTorrent	影片:The Back-Up Plan
	140.121.214.56	男二舍	BayTSP	BitTorrent	影片:Iron Man 2
06	140.121.160.38	環漁系	BayTSP	BitTorrent	影片:Iron Man 2
	140.121.213.20	男二舍	BayTSP	BitTorrent	影片:Shrek Forever After
	140.121.209.94	男一舍	BayTSP	BitTorrent	影片:Brooklyn's Finest
	140.121.165.106	海洋環境資訊系	BayTSP	BitTorrent	影片:Brooklyn's Finest

				t	
07	140.121.135.111	電機系	BayTSP	BitTorrent	影片：Killers
08	140.121.160.33	環漁系	BSA	BitTorrent	軟體：Solidworks 2010
09	140.121.221.9	男三女二舍	TFACT	BT、FOXY	影片：特務間諜
10	140.121.120.130	輪機系	BayTSP	BitTorrent	影片：Resident Evil Afterlife 2010 R5
11	140.121.125.198	機械系	BSA	BitTorrent	軟體：Corel.Digital.Studio.2010.Multilingual
12 (截至 12/30 止)	無				

(二) 網路電話已完成建置，目前功能為連接教育部網路電話平台、網路電話互通、校內分機與網路電話互通、及校外人士使用網頁電話撥打校內分機。門號部分，目前已申請到的網路電話門號為 93920000~93924999 共 5000 號，正在向中研院申請後 5000 號，以便網路電話門號後 4 碼可與分機號碼相同。

(三) 配合節能減碳措施，汰換本處位於機械大樓之 2 台廂型冷氣設備，並於各辦公室安裝共 16 部分離式冷氣。分離式冷氣設備與空間修繕及舊設備拆運之費用共計 949,784 元，已執行完畢。

九、教學支援組工作報告

(一) 郵務系統已通過測試，確定百年問題已修正。

(二) 國科會計畫助理出勤控管功能，已提出功能需求並等待廠商評估開發時程及報價。

(三) 諮詢服務狀況統計

系統類別	諮詢維護次數	系統類別	諮詢維護次數
電腦教室	4	非同步遠距教學	16
行政資訊網	15	其他	8
公文處理	12		

附件 六

國際事務處報告事項：

一、國際學生事務組

(一)僑外籍生招生

1. 100 學年度各校僑生大學部、研究所招生簡章已統一由海外聯合招生委員會公佈於海聯網站
<https://sites.google.com/a/ncnu.edu.tw/overseas/index/news>，開放受理網路報名，其中研究所報名期間為 2011 年 2 月 1 日至 2011 年 3 月 15 日，大學部報名期間約為 2010 年 11 月 15 日至 2011 年 5 月 31 日，視年級與地區依規定有所不同，可至上列網址參考詳細內容。
2. 99 年 12 月 23 日參加財團法人高等教育際合作基金會舉辦之「臺灣教育中心工作坊」研習，從各臺灣教育中心工作簡報中了解目前東南亞各重點招生國家之國情與教育重視程度，進而思索臺灣教育推展至海外的契機與海外招生的優勢。各臺灣教育中心已在海外當地各國深耕多年，本校各學術單位若有相關海外合作意願，可向該中心申請各項資源協助與聯繫當地教育機構。
3. 99 年 12 月 28 日參加彰化師範大學舉辦之「臺灣教育、馬國深耕」研討會，彰化師範大學已於馬來西亞設臺灣教育中心及境外專班，該校副校長與與會人士介紹中心運作情形並與各校研商各種合作的可行性；主辦單位亦邀請臺灣師範大學國際事務處處長分享國際事務推展的成果，值得本校學習參考之。
4. 預定於元月辦理 100 年外籍生招生簡章校稿及發送給各臺灣教育中心、各學院系所，並公告於網站。

(二)僑生暨國際學生活動

1. 99 年 12 月 15 日舉辦「校長與大陸交換生有約餐敘」活動，校長關心在本校就讀的 22 位大陸交換生生活適應與上課狀況，雙邊互動融洽。校長針對政府未來大陸學生來台就讀學位的政策與學生權益等提問做回應，也將加強落實各學系交換生導師制度。
2. 99 年 12 月 22 日舉辦僑外陸生 99 年聖誕節師生聯誼活動。會中僑生、外籍生、陸生各出表演節目，彼此頻繁互動，將活動氣氛帶至高峰。計有舞蹈、歌唱、魔術、二胡、國標等表演，藉由活動前籌備綵排之溝通，與活動中節目欣賞，促使僑外、陸生聯誼與文化交流。
3. 99 年 12 月 29 日晚上 6：00 僑生聯誼社於第二演講廳召開「99 學年度第 1 次會員大會」，由僑輔人員與會聆聽。會中僑聯社幹部檢討社團本學期活動成果與待改進項目，以及經費運用情形及財產管理，並促使活動分工合理化及活動籌備效率化。
4. 預計於 100 年 1 月下旬規劃辦理國際學生年貨大街文化之旅，使國際學生感受中國傳統年節氣氛。
5. 預計於 100 年 1 月 28 日辦理僑外生及陸生農曆春節期間辦理「小年夜圍爐」、「春節師生餐敘」，邀請師長、值勤教官與僑外生、陸生一同餐敘，聯繫情誼，同時讓僑外生、陸生體驗傳統除夕圍爐習俗，真實體驗過年氣氛。

(三)僑生暨國際學生輔導

1. 99 年 12 月 2 日召開 99 學年第 1 學期「優良僑生研究生獎學金」審查會議，通過核定海洋法律研究所碩士班 2 年級鄭同學申請案，並已核發 99 年 9-12 月獎學金，預計明年出發放 100 年 1-2 月獎學金後，報部結算。

2. 99 年 12 月 24 日完成 99 年度教育部獎勵大學校院推動國際化補助計畫結案報告，本案教育部核定計畫總金額共 440 萬（補助款：220 萬；配合款：220 萬），計畫經費實際執行金額共 389 萬 3923 元，執行率：88.5%。在招收修讀學位外國學生數、全英語授課專業課程數、學術交流參訪或互訪次數、外籍生新生入學輔導人次方面皆顯著超出目標值之表現。
3. 業於 99 年 12 月 28 日召開 99 學年第 1 學期國際事務會議，討論有關國際事務法令規章之修正、國際事務推展重點及國際合作交流事務等議題。
4. 99 年 12 月僑生舉行優良獎學金獲獎同學有顏同學及羅同學，顏同學已領取獎狀及獎學金，羅同學則已通知 1 月至頒獎會場領取。預計通知於 100 年開學後春節祭祖活動中頒獎。
5. 99 學年度清寒僑生助學金已完成發放(9-12 月)，共計 43 名同學獲獎。其中並協助受獎僑生蔡同學辦理郵局開戶事宜。
6. 99 學年度清寒僑生助學金 9-12 月 43 人已發放完畢，並合併 98 學年度第 2 學期報部結算。
7. 協助 100 年寒假返家(寒出)僑生統一辦重入國公文。其中已辦理有港澳地區及個人申請，將陸續辦理馬來西亞、印尼等區，以利僑生出入境順利。
8. 協助僑生於基隆長庚醫院就診之傷病醫療理賠事宜。
9. 申請圖資處教學務系統權限，以利辦理僑生獎助學金、生活輔導等事宜。
10. 協助 99 學年度第 2 學期復學僑生申請宿舍床位保留事宜。
11. 預計於 100 年 1 月調整清寒助學金、僑委會工讀金、校內僑生工讀、研究所優秀僑生獎學金之申請辦法及事宜，促使審查作業之客觀性更具體化，俾利學生作為申請時努力依據。

二、國際合作組

(一)國際合約締結

1. 於 12 月 14 日完成與泰國農業大學學術備忘錄簽訂。
2. 於 12 月底完成與馬來亞大學學術備忘錄簽訂。

(二)兩岸學術合作交流

辦理 99 學年度第 2 學期大陸地區姐妹校，中國海洋大學(10 名)、浙江海洋學院(1 名)、上海海洋大學(5 名)等 16 名交換生來臺入境相關申請事宜。

(三)國際訪賓

1. 99 年 12 月 06 日辦理 2010 海峽兩岸石化科技經貿交流大會山東省昌邑代表團 9 名訪賓蒞臨本校參訪事宜。
2. 99 年 12 月 20 日-23 日辦理姐妹校日本長崎大學赴本校洽談續約與文化學術參訪事宜，並於 12 月 21 日之座談會中決議預計於明年 1 月成立海洋大學-長崎大學交流推動室。
3. 100 年 1 月 11 日辦理福建社會科學院 25 名訪賓蒞臨本校參訪事宜。

(四)國際/國內研討會

APAIE(亞太教育者年會)將於 2011 年 3 月 9 日至 12 日於台灣大學舉辦。本校將由林三賢副校長與沈士新國際長代表參與並發表研討會論文。論文摘要於 12 月底確定獲得大會收錄，主題為 International Cooperation and Exchange in National Taiwan Ocean University 及 Why foreign students choose Asia-Pacific University: a case of National Taiwan Ocean University.

(五)其他事項

1. 於 12 月底完成國合會侯鳥計劃(海外第二代青年返國學習與服務實習計畫)人員

任用之申請書。本校提供實習的單位與名額為國際事務處與材料工程研究所李丕耀老師實驗室合計共四名員額。

2. 國際事務處網頁業於 99 年 12 月下旬進行更換，本組將持續更新國際合作組網頁內容。
3. 99 年 12 月 24 日參與學生活動中心 99 年終環境清潔檢查活動，進行國際事務處辦公室清潔與美化事宜。
4. 100 年 1 月 7 日進行本組搬遷至體育館之事宜，預定於 1 月 20 日進行國際事務處新辦公室揭牌儀式。

附件 七

秘書室報告事項：

一、秘書組

(一)各項會議

1. 行政會議

- (1)99學年度第1學期第5(擴大)次行政會議業於99年12月16日上午9時於行政大樓2樓演講廳召開完畢。
- (2)會議紀錄於12月20日製作完成，並以電子郵件將紀錄寄送1、2級單位主管及秘書存參，以及於行政資訊網公告，並以郵件提醒各教職員同仁上網參閱。會議紀錄載有各行政單位報告事項及提案決議，若有全校性或涉及各教職員工生權益事項，惠請相關單位儘速辦理，並將訊息傳達所屬教師及同仁知悉。

2. 校務會議

99學年度第1學期校務會議業於100年1月6日(星期四)上午9:00於行政大樓第二演講廳召開完畢。

3. 校務會議程序委員會

- (1)99年12月20日召開第1次會議，排列校務會議提案。
- (2)100年1月17日召開第2次會議，確認校務會議紀錄(草案)。

4. 校務會議監督委員會

99年12月13日召開99學年度第1學期校務監督委員會。

5. 校務會議校務基金管理委員會

99年12月28日召開99學年度第1學期第2次校務基金管理委員會會議，主要審議「100年度預算分配案」及「國立臺灣海洋大學校務基金自籌收入收支管理要點」部分條文之修訂案等。

(二)行政效能

1. 行政品質評鑑

- (1)99學年度受評單位「行政滿意度調查」問卷作業，業於99年12月16日展開，100年1月7日回收問卷並進行相關統計分析，將於99年3月底前將問卷調查結果送交受評單位參考。
- (2)針對97學年度受評單位改進計畫未結案項目，業於99年12月27日完成99學年度第1學期改善執行情形之追蹤彙整。

2. 財務控管

本校99年11月份資本支出執行率為82.76%，執行情形表業於99年12月3日函送教育部。

3. 高等教育校務資料庫

- (1)為配合「教育部高等教育校務資料庫」填報表冊相關事宜，業於99年12月15日上午9時30分假行政大樓第二演講廳召開「教育部高等教育校務資料庫填報系統操作第1次說明會」，業請各負責單位協助配合填報，擬於100年1月20日前完成審核確認所有填報作業。
- (2)為解決填報表冊問題並節省各單位聯繫等待時間，故製作「教育部高等教育校務資料庫表冊問題描述單」供各單位以mail方式提問，並彙整成問題集，置放於本組網頁下載區中，敬請卓參！(網址：<http://secretariat.ntou.edu.tw/OfficeOfTheSecretariat/index.html>)。

二、校友服務組

(一)校友服務

1. 12月11日協助規劃並接待63級食科系校友劉錫虎學長20多位校友返校同學會。
2. 12月14日在傑出校友邱蒼民學長協助邀約下，國際鑑識專家李昌鈺博士受邀蒞校演講，其「水中現場偵察」的精彩內容吸引了現場的觀眾。李昌鈺博士曾於海專時代短暫就讀海大，當日由林三賢副校長致送榮譽校友裝給李博士作為紀念。
3. 12月16日完成製作『榮耀海洋--慶祝57週年校慶暨傑出校友表揚大會』活動光碟片，並寄送159份，提供本校教學單位、海內外校友會及99年度傑出校友等存參。
4. 12月22日萬海航運與本校簽訂產學合作，攜手培育優質航運人才，並捐贈一套TRANSAS NTPRO-5000全功能操船模擬機，為感謝企業熱心教育獎掖學術，本組業於28日專函申謝。
5. 12月22日寄送祝福校友聖誕節及新年電子賀卡，共17,198筆。
6. 12月份以校友資料庫系統寄發1,196筆生日電子賀卡。
7. 12月份Facebook的「海大校友」帳號，新增252位校友交友人數，目前交友人數達3,867位。在Facebook發佈22則與海大及各校友會有關的訊息。發出之生日祝福以及回復校友詢問等資料，共267筆。
8. 海大特約商店包含食、住、行、育樂、生技等累計迄今共有132家，99年12月新增1家特約商店：恩奇西點麵包。
9. 本校校務基金(自99年11月26日至99年12月29日止)捐款明細如附件1 第87頁。共38筆捐款累計金額：1,578,399元。

(二)新聞公關業務

1. 11月27日至12月28日發布12則新聞稿、採訪通知，發布中央社新聞訊息10則，高教技職簡訊10則，發行電子報13則。
2. 安排媒體專訪、配合媒體專題報導5件。
3. 召開產學、捐贈記者會1場。
4. 發布高教技職簡訊本校研討會訊息1則。
5. 緊急事件新聞處理2件。
6. 各單位如需新聞服務，請上網下載新聞服務申請表，網址：
<http://blog.ntou.edu.tw/oceannews/>，並依說明辦理。
7. 各類與本校相關之平面媒體報導剪報已陸續上網，如有需要可上網查詢下載，網址：<http://blog.ntou.edu.tw/~vodka/main.php>。
8. 12月6日起配合建國一百年，於相關網頁展示本校Logo，並於12月20日填具完成「行政院所屬各機關慶祝中華民國建國一百年公共外牆宣傳及Logo露出執行成果說明」回覆教育部。
9. 為配合建國一百年Logo推廣運用，請各單位配合於舉辦各項活動、會議時，使用於相關文宣上。並將本校配合宣傳之Logo應用在網頁、文書、信封及各類文宣品上。詳見本校電子公布欄，或洽秘書室校友服務組陳銘仁助教。

附件 1

國立臺灣海洋大學校務基金捐款收據明細表

99 年 11 月 29 日 99 年 12 月 30 日

編號	日期	姓名	金額	用途
1	2010-11-29	迎呈機電有限公司	500,000	指定用於機械系 CAE 實驗室專用
2	2010-11-29	勝捷環保工程股份有限公司	250,000	指定用於機械系 CAE 實驗室專用
3	2010-11-29	江朝宗	2,130	指定用於輪機系學生急難救助金
4	2010-11-30	無名氏	500	指定用於校務推展專用
5	2010-12-03	藝境廣告有限公司	66,883	指定用於海資學院PORSEC 泛洋遙測國際等相關研討會使用
6	2010-12-06	鑫盈裕有限公司	5,000	指定用於水產養殖學系館舍興建、修繕及搬遷使用
7	2010-12-06	張碧兒	5,000	指定用於水產養殖學系館舍興建、修繕及搬遷使用
8	2010-12-06	鄭文騰	10,000	指定用於水產養殖學系館舍興建、修繕及搬遷使用
9	2010-12-06	劉俊宏	10,000	指定用於水產養殖學系館舍興建、修繕及搬遷使用
10	2010-12-06	李汪聰	5,000	指定用於水產養殖學系館舍興建、修繕及搬遷使用
11	2010-12-06	鄭學淵	10,000	指定用於水產養殖學系館舍興建、修繕及搬遷使用
12	2010-12-06	何美青	2,000	指定用於水產養殖學系館舍興建、修繕及搬遷使用
13	2010-12-06	張竝瑜	3,000	指定用於應用地球科學研究所教學、研究、所友會、學生活動使用
14	2010-12-09	簡榮芳	2,000	指定用於海洋大學學生會使用
15	2010-12-13	柏書特自動化機械工業有限公司	1,300	指定用於生命科學系補助英文多益測驗報名費使用
16	2010-12-15	許堯壁	2,486	指定用於電資計綜合教學大樓專用
17	2010-12-16	群冠企業有限公司	40,000	指定用於水產養殖學系獎助學金使用
18	2010-12-16	詹德川	10,000	指定用於水產養殖學系館舍興建、修繕及搬遷使用
19	2010-12-16	劉國閔	50,000	指定用於水產養殖學系館舍興建、修繕及搬遷使用
20	2010-12-17	張瑜玫	200,000	指定用於電資學院綜合教學大樓 A 棟專用

21	2010-12-20	榕聲工程顧問有限公司	20,000	指定用於河海工程學系五十週年系慶與系務推展使用
22	2010-12-20	第一商業銀行哨船頭分行	300,000	指定用於校務發展、推廣教育或學生獎助金
23	2010-12-24	余美芳	1,000	指定用於羽球校隊使用
24	2010-12-24	王永慶	2,000	指定用於羽球校隊使用
25	2010-12-24	賴俊男	1,000	指定用於羽球校隊使用
26	2010-12-24	吳仲堯	1,100	指定用於羽球校隊使用
27	2010-12-24	葉怡秀	500	指定用於羽球校隊使用
28	2010-12-24	陳映妤	500	指定用於羽球校隊使用
29	2010-12-24	李杰儒	1,000	指定用於羽球校隊使用
30	2010-12-24	鍾智偉	1,000	指定用於羽球校隊使用
31	2010-12-24	林肇輝	2,000	指定用於羽球校隊使用
32	2010-12-24	蔡台明	2,000	指定用於羽球校隊使用
33	2010-12-24	林振榮	2,000	指定用於羽球校隊使用
34	2010-12-24	程光蛟	5,000	指定用於羽球校隊使用
35	2010-12-24	丁士展	2,000	指定用於羽球校隊使用
36	2010-12-24	丁士展	12,000	指定用於運輸系學生急難清寒基金
37	2010-12-24	謝錦和	50,000	指定用於海洋環境資訊系獎助學金專用-71級系友優秀學生獎學金
38	2010-12-29	林金源	1,000,000	指定用於館舍興建：電資學院綜合教學大樓專用
39	2010-12-29	林綉美	10,000	指定用於水產養殖學系館舍興建、修繕及搬遷使用
40	2010-12-29	河北遠洋運輸集團	375,800	指定用於國立臺灣海洋大學海運暨管理學院河北遠洋獎助學金
41	2010-12-30	統一速邁自販股份有限公司	120,000	指定用於獎學金使用
總計	筆數:41 筆	總金額：3,114,199 元		

附件 八

人事室報告事項：

- 一、教育部99年12月6日臺人(二)字第0990205321號函以，總統99年11月24日華總一義字第09900317081號令公布**教師法第14條之3條文修正案**，規定如下：
依教師法第14條第4項規定，涉及性侵害行為教師，其服務學校應於知悉之日起1個月內經教師評審委員會審議通過後予以停聘，並靜候調查。惟因同法第14條之3**原規定，教師停聘期間應發給半數本薪(年功薪)**；停聘原因消滅後回復聘任者，其本薪(年功薪)應予補發，因此，涉及校園性侵害行為，經學校教師評審委員會審議通過予以停聘期間仍可支領半數本薪(年功薪)，造成涉有校園性侵害之教師雖已停聘，仍得領半數本薪(年功薪)情形，不符社會期望，為應社會期待並消除此類不合理情形，爰修正教師法第14條之3，**教師涉及性侵害行為經學校教師評審委員會審議通過予以停聘者，其停聘期間不發給本薪(年功薪)**，俟調查結果確認無性侵害事實並回復聘任後，再補發全部本薪(年功薪)。
- 二、教育部99年12月27日臺人(一)字第0990218644號以，為配合行政院人事行政局（以下簡稱人事局）加強考試用人政策，自即日起部屬機關學校職務出缺，依下列說明事項辦理：
 - (一) **人事局為落實考試用人政策**，加強列管行政院所屬各機關學校提列公務人員考試職缺，於99年6月及8月召開研商「行政院所屬各機關學校提列高普初等考試職缺改進措施」會議決議，**自100年度高考3級暨普通考試開始，各機關學校提列當年度考試提缺比以50%為原則，至人事、主計及政風一條鞭體系提缺比以60%為原則**，各機關並應增加提報預估職缺之比例；又提缺成果係以一條鞭體系、非一條鞭體系分開計列，分別敘獎。
 - (二) **教育部為配合上開政策，並加強控管部屬機關學校提列職缺作業，規定各機關學校自即日起非一條鞭體系職務出缺依下列規定辦理：**
 1. **提列職缺程序：**「各機關學校臨時出缺月報表」一律先行報送教育部轉人事局提報考試分發；另各機關學校如有臨時用人需求並擬列入100年公務人員高考3級暨普通考試職缺者，於上網填報考試職缺後函送該部辦理。
 2. **按月統計得提列職缺數：**教育部將自100年起按月調查各機關學校每月得提列職缺數，並不定期抽查銓審資料。
 3. 為鼓勵各機關學校職缺踴躍提列考試分發，**近2年(99年10月1日起至101年9月30日)得提列職缺數平均數及提缺比達一定比例者，給予適當獎勵。**
為配合上開政策，**本校爾後職務出缺將依上開原則列管**，並列入年度考試用人計畫需求。
- 三、教育部99年12月27日臺人(一)字第0990218644號函以，人事局函以，為避免各機關濫用顧問職稱，請確實依行政院相關函釋規定檢討所進用之顧問一案：
 - (一) 行政院前於92年11月7日、93年1月30日及93年6月23日函，業已規定各機關(學校)遴聘顧問前，應先檢討其他替代方式，如確無替代方式，始可遴聘，不可有酬庸或依慣例遴聘之情形，並應定期檢討是否適任或續聘。
 - (二) **行政院所屬各機關自民國100年起均不得設置專任顧問**，如有依聘用人員聘用條例聘用之專任顧問，請於本次聘期屆滿後，不再聘用或改置其他適當職稱。
本校目前尚無上開情形，惟仍請各單位依上開配合辦理，以避免有違反規定之情形。

- 四、依教育部 99 年 12 月 14 日臺人(三)字第 0990217137 號書函：為因應教育人員公保養老給付優惠存款相關規定即將於 100 年 1 月 1 日修正施行，本校依教育部系統初步計算結果，發函通知於 100 年 1 月 1 日以後之公保養老給付得辦理優惠存款之金額之退休人員，請配合辦理相關事項，並於 99 年 12 月 22 日以前，將同意書傳回本校，以保障退休人員優惠存款權利。
- 五、教育部提供「**全民串廉大反貪**」光碟片 1 份，各單位需要者洽本室，請適時播放，以擴大反貪倡廉效果。
- 六、教育部 99 年 12 月 20 日臺人(二)字第 0990214504 號函以，關於公務人員得否上網連結臉書(Facebook)、噗浪(Plurk)等社交網站，加入公職候選人粉絲團，或針對討論主題具名留言等相關網路行為一案，經**銓敘部**99 年 12 月 8 日部法一字第 09932748721 號函釋：「…(一)**公務人員不宜於上班時間或以公家電腦上網連結臉書、噗浪等社交網站，從事與執行職務無關之相關網路行為。(二)公務人員不得利用職務上權力、機會或方法，要求他人加入公職候選人之「臉書」或「噗浪」之會員，或支持特定之政黨、政治團體或公職候選人。(三)公務人員得於下班時間，以非公家電腦上網連結臉書、噗浪等社交網站，加入公職候選人粉絲團，或支持特定之政黨、政治團體或公職候選人，但不得具銜(足資辨識個人身分及職務)或具銜且具名。(四)至於個案有無違反中立法相關規定，仍應就具體事實認定。」**
- 七、教育部 99 年 12 月 22 日臺人(三)字第 0990219495 號函轉行政院 99 年 12 月 15 日院授人給字第 0990070258 號函以，為因應少子女化，鼓勵生育政策，公教人員於育嬰留職停薪期間，得申請結婚、生育及子女教育補助，其中結婚及生育補助部分，自即日起發生之事實生效，子女教育補助部分，自 99 學年度第 2 學期起發生之事實生效。
- 八、為提升同仁人文素養及型塑優質組織文化，**配合政府推廣人文素養計畫，利用非上班期間規劃辦理 100 年「人文素養參訪活動」4 梯次，每梯次名額 40 人，每人年度內限擇 1 梯次參加**(惟各梯次報名人數不足時，開放同仁或眷屬報名)，額滿為止，且報名滿 30 人始成行，請同仁把握機會參加，並不影響同仁參與本校舉辦文康旅遊活動之權利。活動說明如下：
- (一) 4 梯次活動分別為：
1. 第 1 梯次：100 年 1 月 3 日**三峽大板根**森林溫泉參訪活動
 2. 第 2 梯次：100 年 4 月 23 日**苗栗龍騰斷橋**.勝興車站參訪活動
 3. 第 3 梯次：100 年 9 月 24 日**宜蘭大學實驗林場**.羅東林業文化園區參訪
 4. 第 4 梯次：100 年 11 月 26 日**北橫小烏來森林遊樂區**參訪活動
- (二) 參加對象：本校編制內教職員工(含海研二號)、校務基金專案教師、專案工作人員及輔導身心障礙計畫等進用人員、總務處 3 名臨時工。
- (三) 活動經費：本活動**本校補助遊覽車車資**，另有**關餐費、旅遊平安險及參觀地點門票等費用由同仁自行負擔**。
- (四) 目前第 1 梯次大板根森林溫泉參訪活動已於 99 年 12 月 24 日報名，計有環資系郭南榮等教職員工 37 人報名參加。
- 九、為增進各單位同仁情誼及促進校務發展，本校與教師會共同於 100 年 1 月 13 日，假工學院旁 988 餐廳舉辦**歲末聯歡餐會(含摸彩)活動**，歡迎全校同仁踴躍參加，**本年度增加表演獎(第 1 名 5 仟元、第 2 名 3 仟元及第 3 名 2 仟元)**，得獎名次由**現場一級單位主管決議或投票產生**，餐會結束，於餐廳前備有原 1 及 2 號遊覽車下班路線前往台北。

附件 九

會計室報告事項：

- 一、101 會計年度概算即將籌編，擬請各一級單位就所掌業務，覈實估列收支並提供經費需求表及相關說明，本室已將相關附表分送各主辦單位，請各單位配合辦理並於 1 月 29 日前送本室據以彙整辦理。
- 二、99 會計年度業已結束，其已發生權責或因特殊原因，必須於下年度繼續支用者，得申請保留，惟為避免申請保留數遭教育部扣減以後年度補助款，請各單位謹慎評估，申請保留預算時應填具預算保留申請表，敘明理由並檢附相關文件交由總務處彙集後，由本室彙編並預計於 1 月 20 日前陳報教育部。
- 三、99 會計年度經費核銷作業業已完成，由於決算編製期間正值農曆過年假期，目前本室正依「中華民國九十九年度中央政府總決算附屬單位決算編製要點」及教育部會計處通報等相關規定積極趕辦決算中，預計依限於 2 月 20 日前完成決算編製作業。
- 四、奉部長指示，教育部會計處於 99 年 12 月 27 日舉辦 99 年度教育部所屬國立大專校院會計人員業務研習會，會中強調為導正國立大學經費核銷不實，主計部門發現異常案件，如有疑涉貪瀆不法情事，經政風單位移送檢調機關時即予通報上一級機關（構），即所謂複式通報；另請台大、成大會計室報告，加強查核支出憑證業務經驗，其中成大經驗及措施值得本校學習與採行。

附件 十

體育室報告事項：

一、人事：

- (一) 本室擬於 100 學年新聘專任助理教授以上師資 1 員，已於 12 月 24 日截止收件，共計 17 員應徵，預計元月 5 日進行書面資料審查及後續遴聘相關工作。

二、課程：

- (一) 99 學年度第 2 學期體育課程已於 12 月 22 日~24 日配合學校選課作業程序完成抽籤作業。
- (二) 畢業生體育課程畢業審查作業，已於日前配合學校時程全部審查完畢。
- (三) 本室報部申請體適能陽光計畫，於 12 月 23 日起一周抽測四百位同學之體適能，以了解目前同學之體適能現況，將於下學期針對體適能狀況須加強之同學將結合衛保組健康促進計畫活動提供相關體適能課程。

三、運動場館：

- (一) 新體育館健身及桌球教室教學設備招標案已於 12 月 23 日順利開標完成，預計於 60 天內完成審查、驗收及核銷等相關作業。
- (二) 教育部補助本室游泳池修繕整建經費新台幣 92 萬元，日前已撥入本校基金，本室將於近期內就修繕及整建項目提出細部實施計畫報部。

四、活動：

- (一) 籃球代表隊於 12 月 7-13 日參加 99 學年度大專籃球聯賽，在蔡琪揚老師的帶領下，以絕佳的團隊默契和戰術運用勇奪分組預賽第二名，晉級複賽。
複賽賽程於 12 月 25~29 日於本校育樂館舉行，本校籃球隊挾預賽分組第二名的氣勢擊敗各隊勇奪複賽第一名，晉級明年 3 月的決賽賽程。
- (二) 足球代表隊於 12 月 16-18 參加 99 學年度大專足球聯賽，在羅生麟教練的率領下，以分組第二名成績晉級複賽賽程。
- (三) 排球代表隊於 12 月 23-25 日參加 99 學年度大專排球聯賽，在李建毅教練的帶領下，以最佳的團隊默契和主場優勢勇奪分組第二名，晉級名年決賽賽程。
- (四) 活動組於 12 月 22 日下午 3 點至 5 點召開『99 學年度第一學期第二次代表隊會議』，會議中提及並要求代表隊彙整活動資料與代表隊資料、提出寒訓計畫、海洋盃球競賽和大專運動會報名相關事宜。
- (五) 本校各運動校代表隊預計於寒假期間留校加強訓練，以期能在 100 年大專運動會上爭取佳績、為校爭光。
- (六) 為提升本校教職員工網球運動風氣，於 12 月 30 日假本校網球場舉辦教職員工網球賽。

附件 十一

海運暨管理學院報告事項：

一、業界及學術交流

- (一)本學院於12月10日與中華民國輪船商業同業公會全國聯合會、中華航運學會、海洋大學海運研究中心共同合辦「2010年我國海事教育論壇」。論壇首先邀請李國添校長致詞，隨後邀請張志清院長、林彬教授、黃道祥老師及中華民國輪船商業同業公會全國聯合會許洪烈秘書長進行演講及座談。
- (二)萬海公司為促進產學合作及提升台灣船員素質，特別購置一部270度全功能操船模擬機捐贈給本校，作為學生教學、船員訓練及研究計劃之用。捐贈典禮於12月22日於本校行政大樓第二演講廳舉行，由李國添校長主持，萬海航運公司代表周總經理佰智、交通部基隆港務局王俊友局長、基隆市張市長通榮等貴賓與會，典禮中另舉行萬海廳揭牌儀式。
- (三)商船學系於12月15日邀請銓晟科技股份有限公司技術支援部黃增秋經理演講，演講題目為「特種車輛優先路徑引導與交通管制系統」。
- (四)商船學系於12月22日邀請銓晟科技股份有限公司林明正總經理演講，演講題目為「不規則防護區域及機動性電子監控系統」。
- (五)航運管理學系於12月15日邀請結盟行銷公司王宏庭經理來校演講，講題為「物流管理實務」。
- (六)航運管理學系於12月17日邀請 International Trade and Logistics College of Social Science, Chung-Ang University Professor Hee Seok Bang, PhD 來校演講。演講題目為「Green port' s approach in Korea」。
- (七)航運管理學系於12月22日邀請本校林助理教授財生演講。演講題目為「航運業守護者 BIMCO 及光船租賃實務介紹」。
- (八)航運管理學系於12月23日邀請美國加州州立大學聖伯納迪諾分校教授兼雷諾運輸研究中心總監吳博士浩然來校演講。演講題目為「Green Sustainable Supply Chain」。
- (九)航運管理學系於12月25日邀請美國加州州立大學聖伯納迪諾分校吳浩然博士來校演講，講題為「Sustainable Supply Chain: The American cases」。
- (十)運輸科學系於12月13日邀請北台灣科學技術學院資訊管理系趙延丁博士來校演講，演講題目為「網路資訊安全個案討論(以倉儲管理為例)」。
- (十一)運輸科學系於12月15日邀請台北市政府交通局局长羅孝賢博士來校演講，演講題目為「交通台北」。
- (十二)運輸科學系於12月16日邀請中央警察大學交通學系曾平毅博士來校演講，演講題目為「國家交通考試面面觀」。
- (十三)運輸科學系於12月23日邀請鼎漢國際工程顧問股份有限公司孫以濬董事長來校演講，演講題目為「台北花博交通管制」。
- (十四)輪機工程學系於12月14日邀請中華機械饒錦源先生來校演講，演講題目為「柴油機引擎製造與測試」。
- (十五)輪機工程學系於12月16日邀請金屬工業研究發展中心吳信毅博士來校演講，演講題目為「電動車熱管理技術簡介」。
- (十六)輪機工程學系於12月23日邀請工業技術研究院綠能與環境研究所王安平博士來校演講，演講題目為「智慧節能的應用」。
- (十七)輪機工程學系於12月28日邀請台灣電力公司廖識鴻先生來校演講，演講題

目為「輪機設備製造與測試」。

(十八)輪機工程學系於12月30日邀請瑞商遠東公證股份有限公司台灣分公司劉乃綸副總裁來校演講，演講題目為「商檢公司之現況與展望」。

(十九)輪機工程學系於12月30日邀請國立東華大學通識教育兼任副教授蘇達貞博士來校演講，演講題目為「海洋溫差發電的瓶頸與突破」。

二、教學

(一)運輸科學系張玉君副教授於12月07日帶領運輸組四年級學生12人，辦理「臺北國際花卉博覽會」交通運輸規劃暨聯外運輸系統考察。

(二)運輸科學系鍾添泉助理教授於12月09日帶領二、三年級學生80人，參訪「臺北港分局、臺北港貨櫃碼頭公司」。

(三)運輸科學系柯明德副教授於12月15日帶領一年級A班學生51人、B班學生49人，參觀「長榮海事博物館」。

(四)運輸科學系吳繼虹助理教授於12月15日帶領碩一學生11人、運輸組三年級學生28人，參觀「臺北港分局、臺北港貨櫃碼頭公司及東立物流股份有限公司」。

三、行政

(一)本學院於12月16日召開博審會，會中通過3位博士生資格審查。

(二)本學院於12月16日操船模擬機會議，邀請商船與輪機系相關領域教師討論萬海公司贈與設備成立營運團隊討論未來工作方向。

(三)本學院於12月22日召開院教師評審委員會會議，會中通過航管系陳福照老師兼任案及兼任專業技術級副教授聘任案。

(四)本學院於12月24日召開優良教師會議遴選會議，會中選出院優良教師郭俊良老師、蔡順峰老師、丁士展老師。

(五)本學院於12月24日召開優良導師會議遴選會議，會中選出8位優良導師：劉中平老師、陳建民老師、林秀芬老師、盧華安老師、鍾添泉老師、宋世平老師、張宏宜老師及丁士展老師。

(六)運輸科學系於12月13日系教評會通過桑國忠副教授「升等教授案」、丁士展與林振榮助理教授「升等副教授案」。

(七)運輸科學系於12月13日系教評會通過柯明德副教授、鍾添泉助理教授「教師評鑑案」。

四、其他

(一)運輸科學系於12月22日輔導系學會辦理「100年度運輸系學會正、副會長選舉」投開票作業。

(二)運輸科學繫於12月23日輔導系學會辦理「99年度運輸聖火冬制」活動。

附件 十二

生命科學院報告事項：

一、人事

(一) 生科院

- 1、99 年 12 月 20 日召開院教師評審委員會議，審議續聘孫寶年講座教授案，本案業經 99 年 12 月 23 日校教師評審委員會議審議通過，續聘期間為 100 年 3 月 19 日至 102 年 3 月 18 日止。
- 2、99 年 12 月 29 日召開教師評鑑小組委員會議，審議 99 學年教師評鑑案，其中在校服務期間免辦理評鑑計 7 人、五年內免辦理評鑑計 20 人、應接受評鑑計 9 人，合計 36 人。
- 3、100 年 1 月 5 日召開院教師評審委員會議，審議教師升等、教師合聘、優良教師選拔等議案。

(二) 食科系

99 年 12 月 24 日辦理教師升等評審委員會議。

(三) 養殖系

養殖系於 99 年 12 月 1 日召開系教師評審委員會審議並通過本系 99 學年度教師評鑑事宜。

(四) 海生所

99 年 12 月 22 日召開第二次教師評審委員會會議，審議陳歷歷老師與彭家禮老師申請升等副教授案。

(五) 生技所

生技所於 99 年 12 月 15 日召開所教評會議，審核林翰佳助理教授、黃志清助理教授申請升等副教授案。

二、課務與招生

(一) 食科系

- 1、修改 100 學年碩博士班招生簡章。
- 2、協助本系學生安排校外營養師實習課程。

(二) 生科系

99 年 12 月 9 日生科系舉辦「生命科學系數位學習系統與知識社群」網站說明會，邀請系上授課教師群參與，簡介系統功能與未來落實數位課程與數位教材討論。

(三) 海生所

100 學年度碩士班甄試本所錄取正取生 8 名，備取生 2 名。

(四) 生技所

生技所普化教學小組於 99 年 12 月 15 日針對食科、養殖、環資、生科一年級生，舉行 99 學年度第 1 學期第 3 次化學會考。

三、學術交流及演講

(一) 生科院

- 1、99 年 12 月 20-23 日日本長崎大學 (Nagasaki University) Prof. Matsuoka 等一行 11 人至校參訪並與本學院和海洋科學與資源學院進行學術交流與座談。
- 2、100 年 1 月 13 日假本學院會議室與北海道工業技術中心簽訂學術交流備忘錄，雙方洽談未來合作事宜及方向，彼此提升學術專業及視野。

(二) 養殖系

- 1、99 年 12 月 9 日邀請行政院農業委員會水產試驗所吳純衡組長主講「水產業與生物科技結合之研究」。
- 2、99 年 12 月 16 日邀請養殖技術顧問師汪俊昇系友主講「水產養殖管理與生物製劑應用」。
- 3、99 年 12 月 23 日邀請海業國際認證有限公司陳詩璋執行長主講「水產品的行銷」。
- 4、99 年 12 月 30 遠東生物科技股份有限公司胡宜忱研究員微細藻類在生醫領域之應用。

(三) 生科系

99 年 12 月 9 日生科系舉行學術專題演講，邀請中央研究院謝立青博士主講：「新世代定序的資料分析」。

(四) 海生所

1. 陳天任老師於 99 年 12 月 5 日~10 日前往俄羅斯海蔘崴地區參加俄羅斯科學院遠東分院科技合作會議。
2. 黃將修老師於 99 年 12 月 24~28 日受邀前往韓國首爾 Green Life Science Department, Sangmyung University 演講，講題為 The effects of hydrothermal vent on the marine life in Turtle Island。
3. 本所博士班學生黃懷葶、楊倩惠與碩士班學生林翰揚於 99 年 12 月 11 日於本校參加「2010 年水產年會」擔任口頭報告者。
4. 陳義雄所長、劉秀美老師、程一駿老師、黃將修老師與陳天任老師於 99 年 12 月 11 日於本校參加「2010 年水產年會」擔任會場主持人。
5. 本所博士班學生陳健霖、黃世彬、黃博鈺與碩士班學生郭香吟、李承運、黃浩銘、陳寬德於 99 年 12 月 11 日於本校參加「2010 年水產年會」張貼壁報論文。
6. 劉秀美老師於 99 年 12 月 11~12 日參加台灣微生物學會第二十屆第一次會員大會暨學術研討會，擔任主持人，並於 12 月 12 日受邀為特別演講之講者，講題為” Hyperthermophilic Microorganisms Isolated from the Shallow Hydrothermal Vent near Gueshandao Island”。
7. 本所博士班學生蔡采玲於 12 月 12 日於台大醫學院參加「台灣微生物學會第二十屆第一次會員大會暨學術研討會」發表壁報論文。
8. 彭家禮老師受邀擔任「台灣微生物學會第二十屆第一次會員大會暨學術研討會」會前會之講者，演講題目為 Marine fungi: their diversity in Taiwan and their applications。
9. 本校圖資處閱覽組於 99 年 12 月 29 日在本校圖書館 2 樓愛樂廳辦理「科學到民間」科普系列講座，邀請本所程一駿老師演講，講題為「一個古老的航海家--綠蠵龜之傳奇一生」。

(五) 生技所

- 1、生技所於 99 年 12 月 1 日邀請佐信科技有限公司陳景翔經理至所演講，講題：The Formation Mechanism of Platinum- Decorated Ruthenium Nanoparticles for the Enhanced Methanol Electrooxidation Investigated By in-situ X-ray Absorption Spectroscopy。
- 2、生技所於 99 年 12 月 8 日邀請國立臺灣大學生化科學研究所冀宏源助理教授至所演講，講題：Mechanistic Studies on the Eukaryotic Homologous Recombination。

四、其他

(一) 生科院

- 1、100 年 1 月 7 日召開經費規劃委員會議，討論 100 年度預算分配暨生科院館搬遷經費事宜。
- 2、99 年 12 月 20 日召開 99 學年度第 1 次實驗動物照護及使用委員會議，審議本校教師所提之動物實驗申請表。
- 3、99 年 12 月 22 日召開 99 學年度第 1 次生物實驗安全委員會議，審議本校教師所提之基因重組實驗同意書。

(二) 食科系

- 1、99 年 12 月 11 日本系 61 屆畢業系友回母校參訪。
- 2、99 年 12 月 26 日本系於台中舉辦中區系友會成立大會。

(三) 養殖系

- 1、養殖系於 99 年 12 月 11~12 日帶領國合會獎學金學生至屏東科技大學參加「2010 年 TICA CUP 盃戶外冒險聯誼賽」，並獲總成績第四名殊榮。
- 2、亞東、玄奘等大學教師一行 20 人於 99 年 11 月 24 日由本校通識教育中心陪同參觀養殖系「水生動物實驗中心」。
- 3、日本達纖膜系統公司(Daicen Membrane-Systems Ltd.) 馬場(Baba)社長等一行 5 人捐贈無菌海水過濾系統予養殖系「水生動物實驗中心」並至該中心參觀。
- 4、「2010 漁港志工進階培訓班」計 80 人於 99 年 12 月 3 日於養殖系「水生動物實驗中心」上課並進行參訪。
- 5、中國山東省昌邑市委副書記等一行 8 人由基隆市議會主任秘書及本校沈士新國際長陪同於 99 年 12 月 6 日參觀養殖系「水生動物實驗中心」。
- 6、雲林區漁會漁業產銷班經營管理輔導計畫漁民參訪活動一行 80 人於 99 年 12 月 13 日參觀養殖系「水生動物實驗中心」。
- 7、雲林口湖鄉漁業產銷班經營管理輔導計畫產銷班標桿學習參訪活動一行 100 人於 99 年 12 月 14 日參觀養殖系「水生動物實驗中心」。
- 8、李昌鈺博士等一行 12 人於 99 年 12 月 14 日參觀養殖系「水生動物實驗中心」。
- 9、日本長崎大學教授及學生等一行 12 人於 99 年 12 月 21 日參觀養殖系「水生動物實驗中心」。
- 10、萬海航運公司周總經理等一行 5 人由李國添校長陪同於 99 年 12 月 22 日參觀養殖系「水生動物實驗中心」。
- 11、北京市水產技術推廣站楊華蓮科長等 2 人於 99 年 12 月 23 日參觀養殖系「水生動物實驗中心」。

(四) 生科系

- 1、99 年 12 月 3 日初步架設生科系相關網站，已公告宣傳全體師生上線使用。
生科系社群網<http://lms.ls.ntou.edu.tw/board/index.php>(含畢業校友)。
生命科學系演講網
<http://speech.ls.ntou.edu.tw/speechview.php?tab=view&courseID=1>。
生科系數位學習系統網<http://lms.ls.ntou.edu.tw/>。
- 2、99 年 12 月 12 日寄發 99 學年度下學期的 TOEIC 校園考團體報名表，預計 2011 年 2 月 27 日生科系大一全班於海大校園參與多益測驗，費用將由指定用於多益測驗報名費捐款支付。
- 3、99 年 12 月 21 日生科系系學會舉辦「聖誕團圓火鍋會」活動，與生技所學長

姊合辦，增加系所交流互動，活動溫馨圓滿。

(五) 海生所

- 1、本所博士班學生楊倩惠與碩士班學生李承運於 99 年 12 月 11 日於本校參加「2010 年水產年會」，在 2010 年壁報論文競賽中分別獲得水生生物生態、環境組第一名與第三名。
- 2、本所於 99 年 12 月 3 日於本校人社院二樓辦理碩博士班壁報比賽，碩一組學生第一名為馮超昶、第二名為郭芙，碩二組學生第一名為劉麗嘉、第二名為莊雅筑、第三名為李孟洋，博士班組學生第一名為時繼宇、第二名為薛希如、第三名為黃世彬，而最受觀眾歡迎獎是碩二學生黃浩銘獲得。
- 3、黃將修老師於 99 年 12 月 12~21 日前往法國里爾科技大學執行雙邊合作計畫並辦理共同指導博士生 Anissa Souissi 口試事宜。
- 4、陳義雄所長於 99 年 12 月出版「臺灣的外來入侵淡水魚類」一書。
- 5、陳義雄所長與陳天任老師於 99 年 12 月 26~31 日前往馬來西亞馬來亞大學海洋與地球科學研究所簽署 MOU (Memorandum Of Understanding)。
- 6、劉秀美老師在 CRC Press 出版 Environmental Effects on Seafood Availability, Safety, and Quality 一書中，擔任其中一個章節的作者。
- 7、來自紐西蘭 National Institute of Water & Atmospheric Research Ltd. 的 Roberta D' Archino 研究員於 99 年 11 月 22~12 月 3 日前往林綉美老師的實驗室進行學術交流，同時也參觀了本所的壁報展。
- 8、本所博士生陳禾張、馮加伶與碩士生郭芙於 99 年 12 月 16 日前往台北縣福隆國小參與「科學月刊 40 週年-科學到民間」之系列活動演講，講題為「海龜歷險記」。
- 9、程一駿老師帶領實驗室學生參加基隆市政府於 99 年 12 月 24 日在外木山舉辦海龜野放活動。

(六) 生技所

生技所於 99 年 12 月 21 日與生科系共同舉辦聖誕餐會，邀請全所師生一起同樂。

(七) 漁推會

- 1、漁推會配合農委會於 12 月 23 日假農委會 3 樓會議室辦理第 2 屆漁業署十大魅力漁港得獎記者會暨表揚優秀志工頒獎典禮。
- 2、漁推會於 12 月 27 日出版海大漁推刊物第 40 期 400 本，並寄送至漁民、漁業相關團體及一般民眾。

附件 十三

海洋科學與資源學院報告事項：

一、人事：

(一) 海資院

12月21日召開99學年度第1學期第2次院教師評審委員會議，通過應地所新聘邱永嘉博士為專任助理教授案並依程序送校教評會審議；推選環漁系謝寬永老師及環資系董東璟老師為本院99學年度教學優良教師，並送校參加校級優良教師複選。

(二) 應地所

張竝瑜助理教授獲教育部聘任99學年度全國高中地球科學競試評審委員。(991224~25)。

二、課務：

(一) 海資院

12月16日召開院課程委員會，通過應地所博士班研究生修業辦法部分條文修正草案及環態所碩士班研究生修業規則草案並審議本院環漁系與環資系大學部推動海洋學會會考事宜，決議由環漁系及環資系共同建立題庫，由學院以測驗(如會考)方式進行能力認證。

(二) 環資系

1. 黃世任老師因「海洋氣象」課程需要於12月01日率師生一行69人，赴交通部中央氣象局預報中心、衛星中心及海象中心等單位進行教學參訪，聽取業務簡報並進行意見交流，同時參觀各項科學儀器及重要設施。
2. 黃世任老師因「大氣測計學」課程需要於12月01日率師生一行41人，赴交通部中央氣象局參觀預報中心、衛星中心及海象中心等單位進行教學參訪，聽取業務簡報並進行意見交流，同時參觀各項科學儀器及重要設施。
3. 郭南榮、何宗儒及羅耀財等3位老師因「台灣鄰近海域衛星觀測專題」課程需要於12月07日率師生一行34人，赴交通部基隆港務局台北分港進行教學參訪，聽取業務簡報同時參觀港區各項重要設施。
4. 蔡政翰及董東璟2位老師因「海洋能源」課程需要於12月23日率師生一行26人，赴花蓮台肥廠區進行教學參訪，聽取業務簡報並進行意見交流，同時參觀海洋深層水開發利用之各項科學儀器及重要設施。

(三) 應地所

1. 陳惠芬助理教授帶領地科學程「礦物學」修課學生與本所研究生，至花蓮地區進行野外地質考察。(991203-05)。
2. 張竝瑜助理教授帶領地科學程「構造地質學」修課學生與本所研究生，至鼻頭角地區進行野外地質實習。(991211)。
3. 王天楷教授帶領海大10位研究生至台灣中油股份有限公司的石油博物館參訪與學習能源探勘基礎知識。(991215)。
4. 陳惠芬老師礦物學課程，邀請台灣聯合珠寶玉石鑑定中心常務董事林書弘先生來校演講，主講「寶石概論」。(991230)

(四) 海資所

1. 12月22日召開所務會議。
2. 12月28日召開所教師評審委員會議。

(五) 環態所

12 月 29 日舉辦 99 年下半年自衛消防編組演練。

三、學術演講與活動：

(一) 環漁系

12 月 1 日邀請美國 Dr. Igor Belkin 專題演講「Global distribution of tuna and billfish versus oceanic fronts」。

(二) 環資系

12 月 30 日下午 2 時 10 分邀請國立中央大學太空科學研究所朱延祥教授兼研發長蒞系演講，題目：「電波掩星法遙測大氣之原理 與應用－我國福爾摩沙衛星三號計畫與後續計畫簡介」。

(三) 應地所

1. 博士生楊本中、鄧家明與碩士生朱彩華、王明至台北參加台灣中油股份有限公司舉辦之 99 年度經濟部石油基金獎勵石油開發技術研究發展計畫成果發表會。(991209)。
2. 邀請財團法人中興工程顧問社鄭道隆博士來校演講，主講「A Glimpse at Ground-water Hydrology: Now and the Future」。(991210)。
3. 王天楷教授帶領海大 9 位研究生至經濟部中央地質調查所，參加 100 年度台灣西南海域天然氣水合物計畫服務建議書審查會與海底地震儀研究之審查報告。海大、台大、中研院、景文及中央大學的各校師生及審查委員約 30 人出席。(991210)。
4. 李昭興教授赴美國舊金山參加 AGU 會議，並發表論文「Early Continental Rifting of the South China Sea」(口頭報告)。(991213~17)。
5. 黃怡陵助理教授赴美國舊金山參加 AGU 會議，並發表論文「The characteristics of Pn wave velocity beneath the offshore of eastern Taiwan and the West Philippine Basin」(海報)。(991213~19)。
6. 張竝瑜助理教授赴美國舊金山參加 AGU 會議，並發表論文「Integrating Geophysical Data for the Investigation of the Chingshui Geothermal Field in Northeastern Taiwan」(海報)。(991213~19)。
7. 陳明德教授赴日本東京大學參加加速器碳 14 定年實驗會議。(991216~19)。
8. 陳惠芬助理教授受邀至中央氣象局科技研究中心演講，講題為「利用礦物與地球化學元素做為判斷氣候變遷之指標」。(991221)。

(四) 海資所

1. 12 月 1 日辦理學生參加 99 年度臺灣水產學會年會論文發表預試。
2. 邱文彥教授於 12 月 4-13 日率團前往墨西哥坎昆參加聯合國氣候變化綱要公約第 16 屆締約方會議 (UNFCCC COP-10)。
3. 王世斌老師 12 月 6 日應邀到中壢區漁會演講。
4. 劉光明所長、黃向文老師於 12 月 11 日擔任 99 年度臺灣水產學會年會漁業、經濟、政策論文發表主持人。
5. 王世斌老師、陳志忻老師於 12 月 11 日擔任 99 年度臺灣水產學會年會漁業資源管理論文發表主持人。
6. 碩二研究生蘇冠宇等 9 人於 12 月 11 日參與 99 年度臺灣水產學會年會論文發表。

(五) 環態所

為慶祝科學月刊四十週年，本校圖資處舉辦「科學四十，科學到民間」科普講座

活動。本所龔國慶所長 12 月 22 日受本校圖資處邀請演講，講題為：「海洋與全球暖化」。

四、其他：

（一）環漁系

1. 歐慶賢副教授於 12 月 2-3 日出席在臺南縣農會走馬瀨農場舉辦之「2010 海峽兩岸（臺灣）農漁會合作論壇」擔任兩岸漁業對接會講師。
2. 王勝平副教授於 12 月 6-10 日前往塞席爾維多利亞港出席「印度洋鮪類委員會（IOTC）第 13 屆科學委員會會議」會議。

（二）應地所

張竝瑜助理教授指導環資系大學部學生張良誌專題研究，參加 2010 全國岩盤工程研討會獲學生論文獎。

（三）海資所

1. 陳志炘老師於 12 月 3 日參加漁業署「建立沿近海重要漁獲種類漁獲樣本船資料收集分析機制」科技計畫期末審查會。
2. 海資所師生於 12 月 11 日協助臺灣水產學會 99 年會辦理漁業、經濟、政策、文化（觀光休閒）論文發表場地事務性工作。
3. 陳志炘老師於 12 月 13 日參加漁業署遠洋漁業科技計畫期末審查會。
4. 王世斌老師 12 月 14 日到漁業署參加 2011 年度飛魚卵漁業資源資料收集檢討籌備會議。

（四）環態所

1. 本所鍾至青助理研究員論文：「Effects of Asian dust storms on *Synechococcus* populations in the subtropical Kuroshio Current」榮登《Marine Biotechnology》期刊，並獲本所論文獎勵金 54,000 元。
2. 【學術交流】12 月 22 日日本長崎大學校務訪問團，參訪本所並互相交流兩校各項研究成果。

附件 十四

工學院報告事項：

一、人事

教育部補助大專校院研究人才延攬方案之河工系業界專業教師何若水小姐，聘期至 99 年 12 月 31 日期滿，期間協助該系教學行政工作助益良多。

二、課務

(一)機械系

1. 12/6~12/10 991 輔系、雙主修申請。
2. 12/10~12/16 992 第一階段電腦選課作業。
3. 12/22~12/24 992 電腦選課抽籤作業。

(二)系工系

畢業學分初審。

(三)河工系

1. 99 學年度第 2 學期第一階段電腦選課作業已於 99 年 12 月 10~16 日完成，選課之電腦抽籤作業已於 99 年 12 月 22~24 日完成，第二階段選課作業預計於 100 年 1 月 4~10 日完成。
2. 99 學年度第 1 學期研究所學位考試，博士學位考試計有 2 位申請，預計於 100 年 1 月 30 日前全數完成相關作業。

三、演講

(一)工學院

12/23：國立臺灣大學機械系教授陳達仁：能源科技基礎研究與產業技術趨勢分析

(二)機械系

1. 12/06：岱冠科技有限公司工程師 李紹誠先生：CFD-ACE+多物理耦合模擬軟體架構與應用介紹。
2. 12/13：岱冠科技有限公司工程師 李紹誠先生：CFD-ACE+多物理耦合模擬軟體在生醫微機電的發展與應用。
3. 12/23：國立臺灣大學機械系教授 陳達仁博士：能源科技基礎研究與產業技術趨勢分析。

(三)系工系

1. 12/10：Sr. Research Engineer & Tech Lab Manager Institute for Integrated Energy Systems, University of Victoria, Victoria BC, Canada 隋邦傑博士演講，講題：Modeling and Simulations for Polymer Electrolyte
2. 12/17：本系博士後研究員鄭傑元博士演講，講題：建築物聲學設計與噪音防治。
3. 12/24：感芯科技股份有限公司處長陳振頤博士演講，講題：慣性感測器元件技術。

(四)河工系

1. 12/01：港灣技術研究中心主任邱永芳學長，題目為：「海洋與港灣發展方向」。
2. 12/15：營建署工務組長葉仁博組長，題目為：「以八八水災為例談工程師之學習方向與出路」。

3. 12/22: 榮民工程公司廖特助銘洋學長，題目為：「潛盾工法在隧道工程之運用與願景」。
4. 12/29: 國家防救災中心張博士志新學長進行專題演講，題目為：「台灣面臨的天然災害與防災實務探討」。

(五)材料所

1. 12/03: 吳岳翰博士：InAs/GaAs 量子點週期膜內之光學及結構特性與間隔層厚度變化研究。
2. 12/10: 張仍奎博士：金屬材料在離子液體的腐蝕。
3. 12/17: 施劭儒博士：Investigation of grain boundaries for abnormal grain growth in polycrystalline strontium titanate。
4. 12/24: 黃厚升博士：超電容新型能源元件的應用。
5. 12/31: 陳浩賢博士：複合式鋪面新技術之研究。

四、其他

(一)院辦公室

1. 12/01 進行 99 學年度學院評鑑實地訪評事宜。
2. 12/06 完成校務會議工作報告並提送業務單位彙整。
3. 12/08 院長與電資學院張忠誠院長就教育部進行事務討論。
4. 12/09 召開 FLUCOME 2011 研討會籌備會議。
5. 12/14 召開教育部補助大專能源科技人才培育計畫之討論會議。
6. 12/15 參與「高等教育校務資料庫填表系統」會議。
7. 12/20 舉辦學生座談會(與機械系學生座談)，聆聽學生的意見及建議。
8. 12/21 召開教育部補助大專能源科技人才培育計畫會議，邀請夥伴學校共同參與。
9. 12/24 討論 WESS 海洋能源轉換系統測試計劃。
10. 12/27 舉辦學生座談會(與系工系學生座談)，聆聽學生的意見及建議。

(二)機械系

1. 12/3 完成 991 校務會議工作報告；下午 13:30~16:00 假行政大樓第二演講廳，林正平主任及楊淑茜助教參加「全校課程地圖、中英文會考分析平台及海洋專業發展課群說明會」。
2. 12/10 完成工程認證畢業生問卷調查結果及後續改善措施表。
3. 12/15 早上 9:30~10:30 假行政大樓第二演講廳，楊淑茜助教及王馨雲助教參加「高等教育校務資料庫填表系統」會議。
4. 12/16 完成 99 學年度教職員錄之三校；中午假機械 A 館 MEA414 會議室召開 99 學年度第 2 次系教師評審委員會；完成 99 年校務評鑑改進計畫書之相關內容。
5. 12/20 中午假工學院一樓會議室，系主任、大學部導師及學生參加「院長與學生座談會」；送交修正之全校課程地圖內容予教學中心。
6. 12/22 確認完成「99 學年度大學校院一覽表暨碩博士班概況」之系統填報內容。
7. 12/23 中午假機械 B 館 MEB329 教室，機電控制組進行 991 大四專題研究(二)期末發表會。
8. 12/24 下午 14:00~17:00 假機械 B 館 MEB229 教室，固力組進行 991 大四專題研究(二)期末發表會。
9. 12/27 晚上 18:00~20:00 假機械 A 館 MEA211 教室，微系統組進行 991 大四專

題研究(二)期末發表會。

10.12/30 下午 14:00~17:00 假機械 A 館 MEA211 教室，熱流組進行 991 大四專題研究(二)期末發表會；下午 14:00~17:00 假機械 B 館 MEB229 教室，設計製造組進行 991 大四專題研究(二)期末發表會；完成教育學程之機械群科課程內容規劃。

11.11/19~12/12 進行 991 網路教學評鑑。

12.12/14~12/30 992 大三專題研究(一)指導教師登記進行最後確認及安排。

13.12/21~12/29 研究所學生轉組申請。

(三)系工系

本系 99 年系友大會 12 月 11 日台北內湖文維多利亞酒店辦理，共計系友 70 人熱烈參與活動。

(四)河工系

本系由簡連貴主任領隊，與陳俶季老師、蕭松山老師帶領本系師生共 132 人於 99 年 12 月 24 日參訪台北市捷運工程局南區工程處與台北港，參與師生獲益良多。

附件 十五

電機資訊學院報告事項：

一、人事

(一)院本部

100 年 1 月 14 日電資學院召開優良教師遴選委員會。

(二)電機系

99 年 12 月 28 日電機系召開教評會審議通過黃培華老師與何志傑老師 教授升等案，續送院教評會審議。

(三)通訊系

99 年 12 月 22 日通訊系召開教評會審查教師評鑑事宜。

二、課務

(一)院本部

1. 99 年 12 月 21 日電資學院召開太陽光電學程會議。
2. 99 年 12 月 27 日電資學院召開影像顯示科技學程會議。
3. 99 年 12 月 30 日電資學院召開海事遠距醫療學程會議。
4. 100 年 1 月 11 日電資學院召開 RFID 學程會議。
5. 100 年 1 月 13 日電資學院召開軟體工程學程會議。

(二)電機系

1. 99 年 12 月 10 日至 12 月 16 日辦理 992 學期第一階段電腦選課作業。
2. 99 年 12 月 22 日至 12 月 24 日辦理 992 學期電腦選課抽籤作業。
3. 電機系 991 學期計有蘇健民、李俊錫、張智堂及鄭遠東等 4 位同學申請博士畢業。

(三)資工系

1. 99 年 12 月 10 日至 12 月 16 日辦理 992 學期第一階段電腦選課作業。
2. 99 年 12 月 22 日至 12 月 24 日辦理 992 學期電腦選課抽籤作業。
3. 資訊工程學系辦理 99 學年度第 2 學期排課及學生選課事宜。

(四)通訊系

1. 99 年 12 月 10 日至 12 月 16 日辦理 992 學期第一階段電腦選課作業。
2. 99 年 12 月 22 日至 12 月 24 日辦理 992 學期電腦選課抽籤作業。

(五)光電所

1. 99 年 12 月 10 日至 12 月 16 日辦理 992 學期第一階段電腦選課作業。
2. 光電所 991 學期計有呂東原、朱正弘、林汶志等 3 位同學申請博士畢業。

三、學術演講

(一)電資學院

1. 99 年 12 月 28 日邀請聯華電子股份有限公司吳炳昌 ATD 技術經理專題演講，講題為「Far-BEOL Introduction(Assembly related)」。
2. 99 年 12 月 30 日邀請宏遠電訊股份有限公司網路規劃部洪哲雄經理(通訊系校友)專題演講，講題為「職場裡的一些事」。

(二)電機系

1. 99 年 12 月 14 日電機系邀請國際刑事鑑識專家李昌鈺博士蒞校演講，講題為「水中現場偵查」，獲得本校師生熱烈歡迎。

2. 99 年 12 月 21 日電機系邀請美國克拉克森大學 (Clarkson University) 電資系鄭明正教授專題演講，講題為「Electro-thermal Simulation of SOI Integrated Circuits」。
3. 99 年 12 月 21 日電機系邀請工業技術學院綠能所副經理林景熙先生專題演講，講題為「從半導體二極體的角度看矽晶太陽能電池」。

(三)資工系

1. 99 年 12 月 09 日資工系邀請謝君偉主任專題演講，講題為「Flexible Human Behavior Analysis Framework for Video Surveillance」。
2. 99 年 12 月 23 日資工系邀請本校海洋環境資訊系何宗儒教授專題演講，講題為「海洋遙測與全球變遷」。

(四)通訊系

1. 99 年 12 月 9 日通訊系邀請國立交通大學電機系副教授歐陽盟博士演講，講題為「投影顯示技術之簡介」。
2. 99 年 12 月 30 日邀請宏遠電訊股份有限公司網路規劃部經理洪哲雄先生演講，講題為「職場裡的一些事」。

(五)光電所

1. 99 年 12 月 2 日光電所邀請中央研究院助研究員鄭王曜博士演講，講題為「腔內式雙光子光譜與應用」。
2. 99 年 12 月 9 日光電所邀請國家實驗研究院儀器科技研究中心儀控組組長黃國政博士演講，講題為「晶圓級微光學鏡頭製造與組裝/Wafer-level micro-lens manufacturing and packaging」。
3. 99 年 12 月 16 日光電所邀請台灣海洋大學機械與機電工程學系助理教授黃士豪博士演講，講題為「A digital micromirror device-based system in applications of biological microsensing and opto-electrochemical micropatterning」。
4. 99 年 12 月 23 日光電所邀請元智大學光電系助理教授劉維昇博士演講，講題為「Quantum Dot Heterostructure and Device Application」。
5. 99 年 12 月 30 日光電所邀請大同大學副教授兼光電工程研究所所長蔡宗惠博士演講，講題為「Novel display technology assisted by nanomaterials」。

四、其他

(一)院本部

1. 99 年 12 月 14 日電資學院召開水下計畫會議。
2. 99 年 12 月 15 日電資學院召開系所主管會議。
3. 99 年 12 月 21 日電資學院召開系所助教會議。
4. 99 年 12 月 21 日電資學院邀請綠能所林景熙研究員相關領域教師座談。
3. 99 年 12 月 22 日電資學院張忠誠院長赴長庚醫院洽談長海計畫。
4. 99 年 12 月 22 日電資學院張忠誠院長及師生參訪 HP 台北分公司。
5. 99 年 12 月 24 日電資學院張忠誠院長與基隆女中相關老師召開海洋教育學術交流座談會。
6. 99 年 12 月 31 日電資學院張忠誠院長赴雲林科技大學演講。
7. 100 年 1 月 10 日學院及各系所派員參加中華工程教育學會舉辦 2011 工程認證說明會(台科大)。
8. 電資暨綜合教學大樓募款情形，近期大額捐款 99 年 12 月 17 日張瑜玫校友捐

款 20 萬元、99 年 12 月 29 日林金源校友捐款 100 萬元、99 年 12 月 31 日邱蒼民校友捐款 50 萬元，目前累計捐款為 10,369,921 元。

(二)資工系

100 年 1 月 4~7 日資工系辦理國際多媒體模組化(MMM2011)國際研討會(地點:國立臺灣科學教育館)。

附件 十六

人文社會科學院報告事項：

一、人事

(一) 經濟所

本所聘任加拿大紐芬蘭大學經濟系曹有盛教授為本所兼任教授，於1月17日抵台，預定訪華期間為四個月，預定於本所開授「動態經濟學」課程，辦公室位於海事大樓521-2室。

(二) 通識中心

新聘陳美秀業師乙名到職(12/10)。

二、課務

(一) 教研所、師資培育中心

「班級經營」課程安排學生赴國立臺灣博物館及台北市立動物園從事服務學習活動。(12/11、12/18)。

(二) 通識中心

1. 99學年度第2學期博雅8大領域第2門人工加選作業第一階段完成(12/13)。
2. 99學年度第1學期課程畢業資格審查與學分抵免作業，仍陸續審查進行中。
3. 99學年度第2學期課程調整如下：停開「世界捕魚大觀(自然)」，更改「全球化與台灣產業創新(全球)」授課時間、新增「民主政治與國家專題(民主)」B班。

三、學術活動

(一) 海法所

邀請海岸巡防署鄭樟雄副署長蒞臨本所專題演講：「海岸巡防政策與海岸巡防機關海域執法作業規範分析」(12/24)。

(二) 經濟所

1. 邀請本校航管系陳秀育助理教授蒞所演講：「產業經濟與產業行銷」(12/3)。
2. 邀請國家實驗研究院科技政策研究與資訊中心陳怡如 副研究員蒞校演講：「資遣費與勞動市場」(12/3)。
3. 邀請Center for Sustainability Science (CENSUS) Hokkaido University (日本北海道大學)Gaku Ishimura助理教授蒞校演講：「Fishing Games under Climate Variabilities」(12/10)。
4. 邀請淡江大學產業經濟系劉德芝助理教授蒞校演講：「台灣之區域與景氣循環 Regions and the Business Cycle in Taiwan」(12/17)。
5. 邀請財團法人食品工業發展研究所王素梅研究員蒞校演講：「漫談飲食消費研究」(12/24)。

(三) 教研所、師培中心

1. 邀請業餘寫作者李忠信作專題演講：「木雕欣賞與創作」(12/8)。
2. 邀請環球電視攝影記者/東森電視新聞台記者羅力作專題演講：「海洋教育主題化設計」(12/9)。
3. 辦理「海洋教育」教學研討會(12/29)，參加人數66人。

(四) 應英所、外語中心

蕭聰淵所長的論文為SSCI期刊Psychological Reports接受並於本月(12)出刊，篇名為The Statistical Anxiety Rating Scale: Further evidence for

multidimensionality。。

(五) 通識中心

《卓越大師講座》

1. 邀請大眾電腦簡明仁董事長演講：「五十年滄桑 台灣 1915-1965」(12/2)。
2. 邀請臺灣民俗文化專家林茂賢先生演講：「臺灣民俗漫談」(12/16)。
3. 邀請公共藝術專家陳健先生演講：「歌仔戲之曲調與身段」(12/23)。

《優質企業人系列講座》

1. 邀請大成集團董事長夫人周明律女士演講：「故宮志工十八年的心情故事」(12/1)。
2. 邀請王品集團副張勝鄉張勝鄉副總經理演講：「就是要你勝出」(12/15)。
3. 邀請潘冀聯合建築師事務所潘冀先生演講：「人生基本功」(12/22)。

《三品五力頂尖講座系列》

1. 邀請臺灣大學新聞研究所張錦華教授演講：「媒體素養與道德力」(12/07)。
2. 邀請臺灣知名琵琶演奏家駱昭勻演講：「琵琶音律之美『宏觀力』之賞析」(12/16)。
3. 邀請臺灣銀髮族協會林茂雄秘書長演講：「銀髮族樂齡生涯-自學力的展現」(12/27)。
4. 邀請基隆市前議員張建華先生演講：「海洋城市宏觀力的展現」(12/27)。
5. 邀請梆笛演奏家林正彥老師、南胡演奏家黃楷明老師演講：「梆笛&南胡演奏欣賞與自學力的分析」(12/28)。
6. 邀請崇右技術學院駐校藝術家吳雅瑞老師演講：「花樣年華的藝術創新力」(12/28)。
7. 邀請馬偕醫學院全人教育中心楊明正副教授演講：「探討校園網路智慧財產權問題-道德力的展現」(12/28)。
8. 邀請淡江大學中國研究所潘錫堂教授演講：「兩岸宏觀力列車：當前兩岸建立軍事互信的機制探討」(12/28)。

四、其他

(一) 人社院

2010 年簡吉與日據台灣農民運動校園巡迴展於 12 月 29 日結束，感謝秘書室、圖資處、工學院、海運學院、輪機系、教研所、海文所協助經費、人力及場地，本次展覽活動得順利圓滿。本次的文藝展覽活動進駐理工殿堂，揭示科技與人文除學術研究外交流合作項目。

(二) 經濟所

1. 配合 100 年大學校務評鑑，訂定本所之自我定位、教育目標、基本素養與核心能力如下：

自我定位	教育目標	基本素養	核心能力
具國際觀及海洋產業特色之應用經濟研究所	1.培養高級應用經濟研究人才 2.培育海洋經濟與管理決策人才	具備海洋與產業經濟素養	1.具備應用經濟學門之學問知識、創新與研究能力。 2.具備應用經濟於海洋產業及國際經貿之專業能力。 3.具有推動社會關懷與行動力。

2. 李篤華助理教授應邀臺大農經系舉辦之「臺灣農村經濟學會年會暨學術研討會」擔任評論人(12/11)。
3. 李篤華助理教授應邀臺大農經系舉辦之「臺灣經濟學會年會暨學術研討會」擔任評論人(12/18)。

(二) 教研所、師培中心

輔導學會辦理聖誕晚會，促進師生情誼(12/22)。

(三) 海文所

1. 召開 991 第 3 次所務會議，就本所教師於通識教育中心開課事宜、必修課程及本所教育目標基本核心能力及特色，提請討論(12/24)。
2. 召開 991 第 3 次教師評審委員會書面會議，就本所應俊豪助理教授升等案，提請委員書面審查(12/27-29)。

(四) 應英所、外語中心

1. 應英所暨外語中心假本院 2 樓遠距教室邀請榮欽科技吳燦銘執行長以「從速讀到速憶—教你 1 小時背 200 個單字」辦理一場演講，當日出席情形良好，頗獲好評(12/20)。
2. 應英所暨外語中心完成 301 語言教室 61 點網路及電源線整修工程，該工程可改善原本突出線槽造成教室使用者因絆腳而跌倒可能，同時更新老舊線材，改善環境用電安全、網路品質及增加教室美觀(12/25)。

(五) 通識中心

1. 郭展禮主任主持「簡吉與日據台灣農民運動特展『通識沙龍』、『農家好』表演」(12/2)。
2. 謝玉玲助理教授至基隆中學演講：「文學視域的海圖」(12/13)。
3. 郭展禮主任應邀至基隆市政府演講：「迎接建國百年，談中華民國民主憲政發展趨向」(12/24)。

附件 十七

海洋生物科技及環境生態中心報告事項：

- 一、99 年 12 月 10 日舉辦「水產產業與科技論壇」，邀請產、官、學界先進們參與本次論壇，針對遠洋漁業、養殖及水產生物資源利用之發展進行發表與討論，作為 2010 年臺灣水產學會學術論文發表會的會前會。本次會議共進行一場專題演講及三項主題討論。
- 二、99 年 12 月 11 日舉辦臺灣水產學會 99 年度會員大會暨學術論文發表會。本次會議共分 7 個主題發表，相關大專院校及單位人員皆踴躍報名參加本次活動，共發表口頭論文 181 篇及壁報 251 篇。
- 三、99 年 12 月 10 日邁向頂尖大學策略聯盟發文有關「中華民國頂尖大學策略聯盟選派優秀人才赴國外頂尖大學訪問、進修及參與研究遴選辦法」。
- 四、99 年 12 月 10 日邁向頂尖大學策略聯盟發文有關與美國加州柏克萊大學教研人員交流案，自即日起至 100 年 1 月 31 日止受理推薦。
- 五、99 年 12 月 14 日教育部發文有關 12 月 18 日（星期六）下午 2 時國立成功大學舉行我國頂尖大學策略聯盟與美國芝加哥大學學術合作備忘錄簽約典禮，本次簽約典禮由張清風副校長代表出席。
- 六、99 年 12 月 21 日國立成功大學發文有關「中華民國頂尖大學策略聯盟與美國芝加哥大學學術合作備忘錄」中英文版各乙份。
- 七、99 年 12 月 24 日中心招開「海洋生物科技及環境生態中心」推動委員會會議，討論(1)研究中心助理研究員彈性薪資(2)中心未來發展等相關事宜。
- 八、轉譯農學工作報告：
 - (一) 99 年 12 月 8 日參加計畫複審會議，由資源中心代表報告中心與 4 所夥伴學校 99 年度成果以及 100 年度計畫規劃。
 - (二) 99 年 12 月 10 日於第一演講廳舉辦水產產業與科技論壇。
 - (三) 99 年 12 月 13 日繳交資源中心 100 年度經費規劃表。
- 九、演講及教育訓練：

99 年 12 月 15 日於海事大樓 312 教室舉辦專題演講活動由 Rondaxe Pharma 蔣樹仁博士主講，演講題目為"Protein Engineering a Cytochrome P450 Enzyme (Epothilone B Hydroxylase) for Activity Improvement" (Improvement of a biotransformation enzyme activity by site specific and random mutagenesis).

附件 十八

國立臺灣海洋大學實行政人力評鑑計畫(草案)

99.12

- 一、辦理依據：依據99年9月9日本校99學年度第2次行政會議指示事項辦理。
- 二、評鑑目的：為提升行政效能，使人力運用與校務發展能適切配合，期透過人力評鑑，瞭解各單位人力運用及業務消長狀況，以發現現存缺失，提供具體興革意見，俾作為組織精實、人力調整及業務改進之參考。
- 三、受評單位：包括本校各行政單位及教學單位，如下
 - (一) 行政單位：教務處、研究發展處、學生事務處、總務處、圖書暨資訊處、國際事務處、體育室、秘書室、人事室、會計室、海洋生物科技及環境生態中心。
 - (二) 教學單位：海運暨管理學院、生命科學院、海洋科學與資源學院、工學院、電機資訊學院、人文社會科學院。
- 四、行政人力評鑑小組：
 - (一) 組成本校行政人力評鑑小組（以下簡稱評鑑小組）進行審核及評鑑相關事宜，由副校長、教務長、研發長、學生事務長、總務長、圖書暨資訊處處長、國際事務處處長、體育室主任、主任秘書、會計主任、人事室主任、海洋生物科技及環境生態中心中心主任、各學院院長，並另請海運暨管理學院推派本校具管理專長之教師1至2名擔任委員。
 - (二) 由副校長擔任召集人，人事室負責協調及幕僚作業。
- 五、評鑑內容：
 - (一) 組織任務與職掌方面：
 - 1、單位之各項任務職掌，能否因應學校未來發展需要？
 - 2、單位之任務及職掌有無與其他單位疊床架屋、事權重複或職責不清之處？
 - 3、單位組織之結構是否合理？各單位職掌區分是否合理？
 - 4、單位之設置與業務消長能否配合？其因客觀條件改變或業務萎縮或無績效者，應否檢討裁併？
 - (二) 員額配置方面：
 - 1、現有編制內員額與編制外員額之情形為何？
 - 2、現有人力配置與單位業務是否相配合？
 - 3、配置人員有無工作量超量情形？單位有無作檢討調整？
 - 4、對工作量不足職務及不適任現職人員之處理情形如何？
 - 5、各職務之職稱是否與所任之工作性質及職責程度相配合？
 - 6、人員素質是否滿意？
 - (三) 人員運用方面：
 - 1、工作指派是否合理，有無勞逸不均現象？
 - 2、人員之差假出勤情形，有無影響單位業務？
 - 3、人員處理公務能否主動積極服務？
 - 4、人員訓練進修是否有助於提升工作績效？

(四) 其他方面：由受評單位自行列舉項目

六、評鑑方式：

(一) 蒐集資料：請各受評單位填列後附行政人力評鑑調查表(一)及行政人力評鑑調查表(二)，並由各單位主管加以檢討，分析其優缺點後研提改進意見。

(二) 書面審核：人事室彙整各單位調查表，由評鑑小組就填寫內容進行審核。

(三) 面談：評鑑小組於審核過程，如有必要，得排定時間與各受評單位主管或承辦人進行面談(單位主管如為評鑑小組委員，改以受評單位主管列席會議)。

(四) 召開評鑑小組會議：

審核各單位填送之人力評鑑調查表及綜合面談結果，作成具體建議(如：本單位之職掌與其他單位職掌有所重疊如何釐清改進，工作量不足職務如何調整，勞逸不均或人力配置不合理情形如何改善，不適任現職人員如何處理等)。

七、人力評鑑預定流程如下：

(一) 99.11.01-99.12.25：蒐集資料並訂定評鑑計畫。

(二) 99.12.26-100.01.07：送請各單位填寫人力評鑑調查表及資料。

(三) 100.01.08-100.01.21：人事室彙整各單位評鑑資料，並送具管理專長之評鑑委員初審作成初審報告。

(四) 100.01.22-100.02.15：初審報告送評鑑小組審核，並提出評鑑結果報告及建議。

(五) 100.02.16-100.02.28：依評鑑結果檢討調整並追蹤改進情形。

八、評鑑結果處理：評鑑小組於評鑑完成後作成評鑑報告，評鑑報告簽陳校長核可後，如受評單位有人力運用不當或業務重疊等情形，除通知受評單位檢討改進外，並列管作為爾後人力調整之參考。

九、本計畫簽陳校長核定後實施，如有未盡事宜，由評鑑小組視實際需要調整之。

【人員自評用】

※請逕送主管續填反面調查表

國立臺灣海洋大學行政人力評鑑調查表 (一) (反面)

【主管評量用】

服 單	務 位		職 稱		姓 名	
單位主 管評量 意 見		一、該員工作量： <input type="checkbox"/> 超量 <input type="checkbox"/> 適當 <input type="checkbox"/> 不足 二、該員工作態度（工作滿足感、工作參與、組織承諾）： <input type="checkbox"/> 良好 <input type="checkbox"/> 待加強 三、該員工作品質： <input type="checkbox"/> 良好 <input type="checkbox"/> 待加強 四、該員對學校、單位認同感： <input type="checkbox"/> 良好 <input type="checkbox"/> 待加強 五、該員整體績效： <input type="checkbox"/> 滿意 <input type="checkbox"/> 待加強 六、該員適才適所： <input type="checkbox"/> 是 <input type="checkbox"/> 否：建議調整何單位或職務_____				
		七、該員專業知能： <input type="checkbox"/> 適任 <input type="checkbox"/> 不足：建議加強那方面訓練_____				
		八、其他意見：_____				

		單位主管簽章：_____				
所屬一 級主管 評量意 見		<div style="text-align: right;">一級單位主管簽章：_____</div>				
附 註		請各主管依所屬所填人力評鑑調查表（一）（正面）之情形填復反面調查表後密送人事室，作為人力資源運用參考。				

國立臺灣海洋大學（一級單位-二級單位名稱）行政人力評鑑調查表（二）

【二級單位自評用】

壹、組織任務與職掌方面

評鑑項目	單位現況自評	評鑑意見
一、單位於組織規程之設置依據	<input type="checkbox"/> 本校組織規程第3條（學術單位） <input type="checkbox"/> 本校組織規程第7條（行政單位）	
二、單位任務職掌 【填表說明】： 請列舉目前任務職掌。	(一) (二) (三)	
三、單位業務職掌有無與他單位重疊或權責不清之情形？ 【填表說明】： 請確實檢討單位業務職掌有無與他單位重疊或權責不清等情事，如有，請逐一系列。	<input type="checkbox"/> 無 <input type="checkbox"/> 有 說明：	

評鑑項目	單位現況自評	評鑑意見
<p>四、單位現有負責常設或任務編組之委員會、小組、會議、中心等情形？</p> <p>【填表說明】： 請列舉所負責常設或任務編組之委員會、小組、會議、中心等設置依據、運作情形，並檢討有無存在必要？有無影響單位職權？</p>	<p>目前共計有_____個</p> <p>(一) <u>(請填入委員會、小組、會議名稱)</u></p> <p>1. 設置依據： 2. 組成成員： 3. 開會次數： 98 學年度：_____次 99 學年度迄今：_____次 4. 是否有存在必要？有無影響單位職權？ <input type="checkbox"/> 未影響單位職權，有存在必要 <input type="checkbox"/> 影響單位職權，無存在必要 <input type="checkbox"/> 其他 () 說明：</p> <p>(二) <u>(請填入委員會、小組、會議名稱)</u> (請視實際情形自行延展續填)</p>	
<p>五、近 2 年有無業務萎縮、無績效或績效較差之情形？如有，請具體說明處理情形。</p>	<p><input type="checkbox"/> 無 <input type="checkbox"/> 有</p> <p>說明：</p>	

貳、員額配置方面

評鑑項目	單位現況	自評	評鑑意見																												
一、現有員額數。 【填表說明】： （一）填列現有員額數，其中 <u>編制職員</u> 包括公務人員、助教、稀科人員。 （二）由人事室統一提供各單位人員名單供參。	（一）現有行政人力 <table border="1"> <thead> <tr> <th>類別</th> <th>人數</th> </tr> </thead> <tbody> <tr> <td>編制職員</td> <td></td> </tr> <tr> <td>專案助理</td> <td></td> </tr> <tr> <td>計畫（行政）助理</td> <td></td> </tr> <tr> <td>合計</td> <td></td> </tr> </tbody> </table> <p>◎人員學歷：</p> <p>博士___人、碩士___人、 大學___人、專科___人、 高中（職）以下___人</p> <p>◎人員年齡：</p> <p>30 以下___人、31-40___人、 41-50___人、51-60___人、 61 以上___人</p> <p>（二）教師及學生人數(請教學單位填入)</p> <p>1. 教師</p> <table border="1"> <thead> <tr> <th>類別</th> <th>人數</th> </tr> </thead> <tbody> <tr> <td>專任教師</td> <td></td> </tr> <tr> <td>兼任教師</td> <td></td> </tr> </tbody> </table> <p>2. 學生</p> <table border="1"> <thead> <tr> <th>類別</th> <th>人數</th> </tr> </thead> <tbody> <tr> <td>大學部</td> <td></td> </tr> <tr> <td>碩士班</td> <td></td> </tr> <tr> <td>博士班</td> <td></td> </tr> <tr> <td>其他(在職專班、進修學士班等)</td> <td></td> </tr> <tr> <td>合計</td> <td></td> </tr> </tbody> </table>	類別	人數	編制職員		專案助理		計畫（行政）助理		合計		類別	人數	專任教師		兼任教師		類別	人數	大學部		碩士班		博士班		其他(在職專班、進修學士班等)		合計			
類別	人數																														
編制職員																															
專案助理																															
計畫（行政）助理																															
合計																															
類別	人數																														
專任教師																															
兼任教師																															
類別	人數																														
大學部																															
碩士班																															
博士班																															
其他(在職專班、進修學士班等)																															
合計																															

評 鑑 項 目	單 位 現 況 自 評	評 鑑 意 見
二、近 2 年來行政人力員額消長情形。 【填表說明】： 以當學年 7 月 31 日行政人力配置人數與現有人數比較。	(一) 98 學年度 _____ 人 (二) 99 學年度 _____ 人 上開 2 年內員額消長情形 <input type="checkbox"/> 增加 _____ 人 <input type="checkbox"/> 減少 _____ 人	
三、現有行政人力配置符合業務需要。	<div style="display: flex; justify-content: space-around;"> <div><input type="checkbox"/> 5 非常同意</div> <div><input type="checkbox"/> 4 同意</div> <div><input type="checkbox"/> 3 無意見</div> <div><input type="checkbox"/> 2 不同意</div> <div><input type="checkbox"/> 1 非常不同意</div> </div> 說明：	
四、現有行政人員之工作量均能適切分配，並無工作超量之情形。	<div style="display: flex; justify-content: space-around;"> <div><input type="checkbox"/> 5 非常同意</div> <div><input type="checkbox"/> 4 同意</div> <div><input type="checkbox"/> 3 無意見</div> <div><input type="checkbox"/> 2 不同意</div> <div><input type="checkbox"/> 1 非常不同意</div> </div> 說明：	
五、目前並無人事過度膨脹情形。	<div style="display: flex; justify-content: space-around;"> <div><input type="checkbox"/> 5 非常同意</div> <div><input type="checkbox"/> 4 同意</div> <div><input type="checkbox"/> 3 無意見</div> <div><input type="checkbox"/> 2 不同意</div> <div><input type="checkbox"/> 1 非常不同意</div> </div> 說明：	

評鑑項目	單位現況自評	評鑑意見
六、目前並無人員不足情形。	<input type="checkbox"/> 5 非常同意 <input type="checkbox"/> 4 同意 <input type="checkbox"/> 3 無意見 <input type="checkbox"/> 2 不同意 <input type="checkbox"/> 1 非常不同意 說明：	
七、對工作量不足職務及不適任現職人員均能作合理調配。 【填表說明】： 請填列2年來處理工作量不足及不適任現職人員成果。	<input type="checkbox"/> 5 非常同意 <input type="checkbox"/> 4 同意 <input type="checkbox"/> 3 無意見 <input type="checkbox"/> 2 不同意 <input type="checkbox"/> 1 非常不同意 說明：	
八、各職務之職稱與所任工作性質及職責程度能均完全配合，權責相符。	<input type="checkbox"/> 5 非常同意 <input type="checkbox"/> 4 同意 <input type="checkbox"/> 3 無意見 <input type="checkbox"/> 2 不同意 <input type="checkbox"/> 1 非常不同意 說明：	
九、所配置工作人員素質之滿意度情形。	<input type="checkbox"/> 滿意：___人(佔單位人員數___%)。 <input type="checkbox"/> 需改進：___人(佔單位人員數___%)。	

叁、人員運用方面

評鑑項目	單位現況自評	評鑑意見
<p>一、對職員之工作指派是否合理，有無勞逸不均之情形？</p>	<p><input type="checkbox"/>工作指派合理，無勞逸不均情形。</p> <p><input type="checkbox"/>工作存有勞逸不均之情形，尚待改進。(勾選本項，請接續下面題目)</p> <p>(一)勞逸不均情形佔本單位之比例</p> <p><input type="checkbox"/>10%以下</p> <p><input type="checkbox"/>20-40%</p> <p><input type="checkbox"/>40-50%</p> <p><input type="checkbox"/>50%以上</p> <p>說明：</p> <p>(二)工作存在勞逸不均之原因： (可複選)</p> <p><input type="checkbox"/>人員素質不良</p> <p><input type="checkbox"/>工作流程繁複</p> <p><input type="checkbox"/>工作方法不當</p> <p><input type="checkbox"/>人力未能合理運用管理</p> <p><input type="checkbox"/>其他</p> <p>說明：</p> <p>(三)對於工作存在勞逸不均情形， 解決方案為何？</p> <p>說明：</p>	

評鑑項目	單位現況自評	評鑑意見															
二、人員之差假及勤惰情形	<p>(一)單位人員請假情形</p> <p>請以單位人員請假之總日數統計</p> <table border="1"> <thead> <tr> <th>假別</th><th>98 學年度</th><th>99 學年度迄今</th></tr> </thead> <tbody> <tr> <td>事假</td><td></td><td></td></tr> <tr> <td>病假</td><td></td><td></td></tr> <tr> <td>加班</td><td></td><td></td></tr> <tr> <td>加班補休</td><td></td><td></td></tr> </tbody> </table> <p>(二)人員請假情形未影響單位業務。</p> <p> <input type="checkbox"/> 5 非常同意 <input type="checkbox"/> 4 同意 <input type="checkbox"/> 3 無意見 <input type="checkbox"/> 2 不同意 <input type="checkbox"/> 1 非常不同意 </p> <p>說明： (如有影響業務，請估計影響程度約____%)</p>	假別	98 學年度	99 學年度迄今	事假			病假			加班			加班補休			
假別	98 學年度	99 學年度迄今															
事假																	
病假																	
加班																	
加班補休																	
三、同仁嫻熟工作相關專業知識，主動瞭解並學習其他同仁業務。	<p> <input type="checkbox"/> 5 非常同意 <input type="checkbox"/> 4 同意 <input type="checkbox"/> 3 無意見 <input type="checkbox"/> 2 不同意 <input type="checkbox"/> 1 非常不同意 </p> <p>說明：</p>																

評鑑項目	單位現況	自評	評鑑意見
四、同仁對承辦業務能主動提出具體改進措施，不斷追求進步。	<input type="checkbox"/> 5 非常同意 <input type="checkbox"/> 4 同意 <input type="checkbox"/> 3 無意見 <input type="checkbox"/> 2 不同意 <input type="checkbox"/> 1 非常不同意 說明：		
五、同仁願意主動協助其他同仁業務。	<input type="checkbox"/> 5 非常同意 <input type="checkbox"/> 4 同意 <input type="checkbox"/> 3 無意見 <input type="checkbox"/> 2 不同意 <input type="checkbox"/> 1 非常不同意 說明：		
六、同仁參加之在職訓練能符合業務需求	<input type="checkbox"/> 5 非常同意 <input type="checkbox"/> 4 同意 <input type="checkbox"/> 3 無意見 <input type="checkbox"/> 2 不同意 <input type="checkbox"/> 1 非常不同意 說明：		
七、同仁參加在職訓練後，有助於增加專業知能，提升工作績效。	<input type="checkbox"/> 5 非常同意 <input type="checkbox"/> 4 同意 <input type="checkbox"/> 3 無意見 <input type="checkbox"/> 2 不同意 <input type="checkbox"/> 1 非常不同意 說明：		

肆、其他

評鑑項目	單位現況自評	評鑑意見
請自由填列有助人力評鑑事項。		

伍、單位自評綜合意見及建議

一、未來3年單位目標及重點工作

二、其他意見及建議

填表人：_____ 二級單位主管：_____ 一級單位主管：_____
分機：_____
電子郵件：_____

【說明】：

- 一、「單位現況自評」欄，有分組之單位由各組填列，如無分組之單位，則由各一級單位依實際情形填列。
- 二、「評鑑意見」欄請留供評鑑委員填列，各單位免填。
- 三、有關資料均應檢附，以供評鑑委員參閱。

附件 十九

國立臺灣海洋大學教職員工住院慰問金要點修正條文對照表		
擬修正條文	現行條文	說明
第七點 住院慰問金經費，由本校 <u>相關經費預算項下</u> 支應。	第七點 住院慰問金經費，由本校校務基金五項自籌收入支應。	依中華民國國立大學校院協會 99 年 9 月 29 日 國 協 字 第 0990000084 號書函轉教育部 99 年 9 月 8 日 台 高 (三) 字 第 09900151046 號函辦理。

國立臺灣海洋大學教職員工住院慰問實施要點

96 年 10 月 4 日 96 學年度第 1 學期第 3 次行政會議通過

96 年 10 月 12 日海人字第 0960011008 號令發布

- 一、本校為關懷慰問住院教職員工，特訂定本要點。
- 二、本校教職員工因病或意外住院三天以上者，依本要點予以慰問。
- 三、擔任一級單位主管者，經人事室簽報，由校長或派代表前往慰問，並致贈慰問金。
- 四、教師、職員、校務基金專案助理，經人事室簽報，由校長或委請服務單位主管以校長名義前往慰問，並致贈慰問金。
- 五、駐衛警察、技工工友，經總務處事務組簽報，由總務長或派代表以校長名義前往慰問，並致贈慰問金。
- 六、住院慰問金新台幣參仟元，每人每年以 1 次為限，同仁返校上班後，請檢附住院診斷證明書影本 1 份，送人事室或總務處事務組辦理核銷作業。
- 七、住院慰問金經費，由本校校務基金五項自籌收入支應。
- 八、本要點經行政會議通過後發布實施。

附件 十九～一(修正後條文)

國立臺灣海洋大學教職員工住院慰問實施要點

96 年 10 月 4 日 96 學年度第 1 學期第 3 次行政會議通過

96 年 10 月 12 日海人字第 0960011008 號令發布

100 年 1 月 13 日 99 學年度第 1 學期第 6 次行政會議修正通過第 7 點

- 一、本校為關懷慰問住院教職員工，特訂定本要點。
- 二、本校教職員工因病或意外住院三天以上者，依本要點予以慰問。
- 三、擔任一級單位主管者，經人事室簽報，由校長或派代表前往慰問，並致贈慰問金。
- 四、教師、職員、校務基金專案助理，經人事室簽報，由校長或委請服務單位主管以校長名義前往慰問，並致贈慰問金。
- 五、駐衛警察、技工工友，經總務處事務組簽報，由總務長或派代表以校長名義前往慰問，並致贈慰問金。
- 六、住院慰問金新台幣參仟元，每人每年以 1 次為限，同仁返校上班後，請檢附住院診斷證明書影本 1 份，送人事室或總務處事務組辦理核銷作業。
- 七、住院慰問金經費，由本校 文康活動費項下 支應。
- 八、本要點經行政會議通過後發布實施。

附件 二十

國立臺灣海洋大學教學講義及公務文件複印處理辦法修正條文對照表		
擬修正條文	現行條文	說明
第四條 公務文件係公務通知、例行會議資料 和會議紀錄 及經校長核可之相關公務用文件。	第四條 公務文件係公務通知、例行會議資料和會議紀錄、及經校長核可之相關公務用文件。	配合本校節能減碳政策及節約能源推動小組會議辦理。
第六條 教學講義每學期每一科目每一學分以 A4 十四 張為限或以 B4 十 張為限或以 A3 七 張為限或以 B5 二十 張為限，份數以修課學生數另加百分之十計印。為避免稿件擁擠，請儘量於寒暑假期間交印。	第六條 教學講義每學期每一科目每一學分以 A4 二十八張為限或以 B4 二十張為限或以 A3 十四張為限或以 B5 四十張為限，份數以修課學生數另加百分之十計印。為避免稿件擁擠，請儘量於寒暑假期間交印。	
第九條 <u>本辦法經行政會議通過，送校長核定後發布施行。</u>	第九條 本辦法經行政會議通過後實施，修正時亦同。	文字修正。

國立臺灣海洋大學教學講義及公務文件複印處理辦法

中華民國八十七年十二月十日行政會議修正通過施行

- 第一條 本校為有效處理教學講義及公務文件複印，特訂定國立臺灣海洋大學教學講義及公務文件複印處理辦法〈以下簡稱本辦法〉。
- 第二條 凡需複印之教學講義或公務文件均需填寫申請單，依交稿先後為序；公務文件交稿後三天內交件，教學講義七天內交件。公務文件如係急用，單位主管可以急件優先處理。
- 第三條 凡教學講義及公務文件以能直接複印，格式以 A3、A4、B4、B5 為限，且以黑白複印為限，不合者不便印製。
- 第四條 公務文件係公務通知、例行會議資料和會議紀錄、及經校長核可之相關公務用文件。
- 第五條 教學講義及著作權之注意事項：
- 一、教學講義係指本校教師授課所必要之課程大綱及教師自行撰寫之補充教學資料。
 - 二、本校教師交印之教學講義，須節錄或採用他人著作時，應依著作權法規合理使用，並在原稿明示其出處及著作人姓名或名稱。
 - 三、所交印之教學講義，如有違反著作權法或導致版權糾紛者，由申印教師自行負責。
- 第六條 教學講義每學期每一科目每一學分以 A4 二十八張為限或以 B4 二十張為限或以 A3 十四張為限或以 B5 四十張為限，份數以修課學生數另加百分之十計印。為避免稿件擁擠，請儘量於寒暑假期間交印。
- 第七條 整本中、外文書籍、期刊、及博碩士論文翻印，及不屬於教學範圍內之稿件，恕不受理。
- 第八條 為求教學講義及公務文件字跡清晰顯明，手稿請勿雙面書寫，其大小以長 30 公分，寬 20 公分為限。
- 第九條 本辦法經行政會議通過後實施，修正時亦同。

附件 二十～一(修正後條文)

國立臺灣海洋大學教學講義及公務文件複印處理辦法

中華民國 87 年 12 月 10 日行政會議修正通過施行

中華民國 100 年 1 月 13 日行政會議修正通過施行

- 第一條 本校為有效處理教學講義及公務文件複印，特訂定本辦法。
- 第二條 凡需複印之教學講義或公務文件均需填寫申請單，依交稿先後為序；公務文件交稿後三天內交件，教學講義七天內交件。公務文件如係急用，單位主管可以急件優先處理。
- 第三條 凡教學講義及公務文件以能直接複印，格式以 A3、A4、B4、B5 為限，且以黑白複印為限，不合者不便印製。
- 第四條 公務文件係公務通知、例行會議資料及經校長核可之相關公務用文件。
- 第五條 教學講義及著作權之注意事項：
- 一、教學講義係指本校教師授課所必要之課程大綱及教師自行撰寫之補充教學資料。
 - 二、本校教師交印之教學講義，須節錄或採用他人著作時，應依著作權法規合理使用，並在原稿明示其出處及著作人姓名或名稱。
 - 三、所交印之教學講義，如有違反著作權法或導致版權糾紛者，由申印教師自行負責。
- 第六條 教學講義儘量以電子檔於網頁或相關平台提供學生使用，如仍有必要複印，每學期每一科目每一學分以 A4 十六張為限或以 B4 十一張為限或以 A3 八張為限或以 B5 二十二張為限，份數以修課學生數另加百分之十計印。為避免稿件擁擠，請儘量於寒暑假期間交印。
- 第七條 整本中、外文書籍、期刊、及博碩士論文翻印，及不屬於教學範圍內之稿件，恕不受理。
- 第八條 為求教學講義及公務文件字跡清晰顯明，手稿請勿雙面書寫，其大小以長 30 公分，寬 20 公分為限。
- 第九條 本辦法經行政會議通過，送校長核定後發布施行。

附件 二十一

國立臺灣海洋大學圖書暨資訊委員會設置辦法修正條文對照表		
擬 修 正 條 文	現 行 條 文	說 明
第一條 本校為集思廣益，共謀圖書暨資訊業務之推動與發展，依本校組織規程第四十二條 <u>規定設</u> 圖書暨資訊委員會(以下簡稱本委員會)，並訂定本辦法。	第一條 本校為集思廣益，共謀圖書暨資訊業務之推動與發展，依本校組織規程第四十二條組成圖書暨資訊委員會(以下簡稱本委員會)，並訂定本辦法。	文字修正
第二條 本委員會組成如下： 一、當然委員：副校長、教務長、研發長、學務長、總務處、 <u>國際事務處處長</u> 、圖書暨資訊處(以下簡稱圖資處)處長、 <u>圖資處副處長</u> 。 二、推選委員：由各學院(人文社會科學院包含體育教師)推選教師代表各二名、 <u>學生會推選學生代表一名</u> 。	第二條 本委員會組成如下： 一、當然委員：副校長、教務長、研發長、學務長、總務處、圖書暨資訊處(以下簡稱圖資處)處長。 二、推選委員：由各學院(人文社會科學院包含體育教師)推選教師代表各二名。	配合本校組織系統調整

國立臺灣海洋大學圖書暨資訊委員會設置辦法

96 年 10 月 4 日 96 學年度第 1 學期第 3 次行政會議通過

- 第一條 本校為集思廣益，共謀圖書暨資訊業務之推動與發展，依本校組織規程第四十二條組成圖書暨資訊委員會(以下簡稱本委員會)，並訂定本辦法。
- 第二條 本委員會組成如下：
一、當然委員：副校長、教務長、研發長、學務長、總務處、圖書暨資訊處(以下簡稱圖資處)處長。
二、推選委員：由各學院(人文社會科學院包含體育教師)推選教師代表各二名。
- 本委員會委員任期一年，連選得連任之。
- 第三條 本委員會置主任委員一人，由副校長兼任之；置執行秘書一人，由圖資處處長兼任之。
- 第四條 本委員會之任務如下：
一、圖書與期刊經費之分配與運用。
二、圖資處各項辦法、準則、需知、要點等之審議。
三、圖資處各項服務及未來發展方向之諮詢。
四、其他有關圖書暨資訊業務之重要事項。
- 第五條 本委員會每學期至少召開會議一次，須有應出席委員半數(含)以上出席始得開會，其決議應由出席委員二分之一以上同意始得為之。
- 第六條 本委員會於召集會議時，得邀請各有關人員列席報告或陳述意見。
- 第七條 本辦法經行政會議通過後發布施行。

附件 二十一～一(修正後條文)

國立臺灣海洋大學圖書暨資訊委員會設置辦法

96 年 10 月 4 日 96 學年度第 1 學期第 3 次行政會議通過

99 年 1 月 13 日 99 學年度第 1 學期第 6 次行政會議通過

- 第一條 本校為集思廣益，共謀圖書暨資訊業務之推動與發展，依本校組織規程第四十二條規定設圖書暨資訊委員會(以下簡稱本委員會)，並訂定本辦法。
- 第二條 本委員會組成如下：
- 一、當然委員：副校長、教務長、研發長、學務長、總務長、國際事務處處長、圖書暨資訊處(以下簡稱圖資處)處長、圖資處副處長。
- 二、推選委員：由各學院(人文社會科學院包含體育教師)推選教師代表各二名，學生會推選學生代表一名。
- 本委員會委員任期一年，連選得連任之。
- 第三條 本委員會置主任委員一人，由副校長兼任之；置執行秘書一人，由圖資處處長兼任之。
- 第四條 本委員會之任務如下：
- 一、圖書與期刊經費之分配與運用。
- 二、圖資處各項辦法、準則、需知、要點等之審議。
- 三、圖資處各項服務及未來發展方向之諮詢。
- 四、其他有關圖書暨資訊業務之重要事項。
- 第五條 本委員會每學期至少召開會議一次，須有應出席委員半數(含)以上出席始得開會，其決議應由出席委員二分之一以上同意始得為之。
- 第六條 本委員會於召集會議時，得邀請各有關人員列席報告或陳述意見。
- 第七條 本辦法經行政會議通過後發布施行。

國立臺灣海洋大學 99 學年度第 1 學期第 6 次行政會議 簽到單

時間：100 年 1 月 13 日（星期四）上午 9 時

地點：本校行政大樓四樓會議室

主席：李校長國添

職 稱	姓 名	簽 到	備 註
副校長	林三賢	林三賢	
副校長	張清風		兼頂尖研究中心主任
教務長	李國誥	李國誥	
研發長	李選士	李選士	
學務長	王天楷	王天楷	
總務長	楊國誠	楊國誠	
圖資處處長	林益煌	林益煌	
國際處處長	沈士新	沈士新	
秘書室主任秘書	歐慶賢	歐慶賢	
人事室主任	張明華	張明華	
會計主任	邱淑惠	邱淑惠	
體育室主任	許振明	許振明	

職 稱	姓 名	簽 到	備 註
海運暨管理學院院長	張志清	張志清	
生命科學院院長	黃登福	黃登福	
海洋科學與資源學院院長	李明安	李明安	
工學院院長	陳建宏	陳建宏	
電機資訊學院院長	張忠誠	張忠誠	
人文社會學院院長	羅綸新	羅綸新	