

國立臺灣海洋大學 103 學年度第 2 學期 校務基金經費稽核委員會 紀錄

時 間：104 年 5 月 6 日（星期三）中午 12 時 10 分

地 點：行政大樓 4 樓會議室

主 席：繆主任委員峽

記錄：張慈芳

出席人員：鍾委員政棋(請假)、邵委員泰源、江委員孟燦、呂委員學榮、莊委員守正、
楊委員劍東、黃委員文政(請假)、程委員光蛟、江委員海邦(請假)、詹委員
滿色、吳委員靖國(請假)

列席人員：教務處招生組林正平組長、營繕組蔡仲景組長、主計室汪玉雲主任、陳芳姿
秘書、預算組林欣薇組長

一、報告事項

(一)內部稽核組報告：

本組業於 104 年 4 月 14、16 日進行內部稽核工作，相關稽核內容及結果(詳如附件 1 第 11~24 頁)。

(二)教務處報告：

1. 自辦招生考試支給情形：

- (1)本校辦理各項自辦招生考試悉依行政院訂頒之「國立大專校院辦理招生試務工作酬勞支給要點」(附件 2，第 25 頁)以及本校「自辦招生考試試務工作津貼支給標準」(附件 3、第 26~28 頁)規定支給試務人員工作酬勞，每次招生考試收入之運用，以收支平衡為原則，其用於試務人員工作酬勞之總額(不含命題、閱卷、審查、面試、入闈及監考酬勞之支給)，符合不超過其收入總額之百分之五十，以及用於支給試務人員工作酬勞之總額不超過其月支薪給總額之百分之二十之規定。
- (2)前述「國立大專校院辦理招生試務工作酬勞支給要點」於 102 年 7 月 1 日業經行政院核定修正刪除「撥繳校務基金之結餘比率，不得低於其收入總額之百分之二十」規定，惟考量本校辦理各項招生考試所需之直接及間接成本(包含場地、水電、設備及系統開發維護等)，故原則上仍維持以撥繳收入總額 20% 至校務基金。
- (3)104 學年度自辦招生考試計有(依考試時間排序)：碩士班甄試、博士班甄試、寒假轉學生招生考試、碩士班招生考試、碩士在職專班招生考試、單獨招收運動績優學生招生考士、單獨招收身心障礙學生招生考試、大學甄選入學個人申請(第二階段)、博士班招生考試、四技二專甄選入學(第二階段)、進修學士班

招生考試、暑假轉學生招生考試、學士後學位學程招生考試等 13 項。已完成核銷作業之項目計有碩士班甄試、博士班甄試以及 103 學年度寒假轉學生招生考試 3 項，相關經費支出情形如下表，其中博士班甄試因招生人數不足，收入不敷支出，業經招生委員會同意免撥繳收入總額 **20%** 至校務基金，其餘兩項考試維持撥繳 **20%** 收入至校務基金。

考試類別	支出類別	支出項目	支出金額	佔總收入比例	總收入
碩士班甄試	人事	報名組工作人員津貼	25,200	5%	972,690
		電算組工作津貼	12,000		
		總務組工作津貼	10,000		
	典試	口試津貼	394,141	59%	
		審查津貼	179,392		
	業務費	一般性支出(含郵資、便當等)	26,480	16%	
		補助系所校外招生宣傳差旅費(保留)	10,000		
		獎勵五年一貫入學獎學金(保留)	70,000		
	校務基金	回繳校務基金	194,538	20%	
博士班甄試	典試	口試津貼	21,599	89%	36,000
		審查津貼	10,599		
	校務基金	回繳校務基金	3,802	11%	
103 學年度寒假轉學考試	人事	報名組工作人員津貼	7,800	12%	134,460
		電算組工作津貼	9,000		
	典試	審查津貼	41,200	31%	
	業務費	新生入學獎學金(保留)	49,500	37%	
	校務基金	回繳校務基金	26,892	20%	

2. 103 年度廣告費超支說明：(依中央政府附屬單位預算執行要點規定廣告費之列支，超過法定預算時，主管機關應予查明其超支原因，若確屬業務實際需要，始得列支。)

103 年度廣告費用預算為 733,000 元，原則上係以全校性招生廣告為主要支出項目，由招生組於年度開始時規劃，並提經招生推動委員會議決議後再據以執行，103 年執行數為 733,000 元(附件 4、第 29 頁)，超支部分(59,468 元)主要係因應其他單位臨時業務需求，基於急迫與必要性而作使用(附件 5、第 30 頁)。

(三)總務處報告：

1. 電資暨綜合教學大樓新建工程

- (1)本案構想書經教育部於 103/7/30 函轉行政院核復函，總經費經核定為**新台幣 2 億 6,500 萬元**，其中教育部補助 1 億 2,000 萬元。
- (2)建築師招標案於 103/9/1 決標，契約金額為新臺幣 1,391 萬元整。
- (3)本案已完成測量、鑽探及初步設計，初步設計成果(30%設計必要圖說)已於 104/1/29 送教育部審查，教育部初步意見已回復(尚未正式回文)，已請建築師修改。教育部審查意見已於 4 月 20 日函復本校，針對委員意見已訂於 5 月 5 日召開研商會議，確認修改內容再函復教育部核轉行政院。

2. 進修教育推廣大樓新建工程

- (1)本案構想書經教育部於 103/9/10 函轉行政院核復函，總經費暫列為**新臺幣 1 億元 4,100 萬元**，全數由本校校務基金自籌。
- (2)建築師招標案於 104/1/12 決標，契約金額為新臺幣 747 萬元整。
- (3)本案目前進行地質調查及初步設計，並要求建築師加速作業，建築師初步設計成果(30%設計必要圖說)於 104 年 4 月 20 日送校，惟經審議仍有重大缺失，已請建築師依本校意見修改重新提送。

3. 海事海洋科技館

- (1)本案業經 103/4/17 總務暨環安衛委員會聯席會議、5/1 校務發展會議及 5/16 校務基金管理委員會、6/12 校務會議討論通過，總經費需約**新臺幣 5 億 2,000 萬元**。
- (2)103/11/25 籌建小組會議決議請本案各使用單位於 104 年 1 月底前提供使用目的及使用空間等資料。經 104/2/12 彙整各單位需求結果，合計需求面積為 9,175 坪，加上服務空間面積 3,211 坪，總面積達 12,386 坪。
- (3)按原規劃基地得興建總樓地板面積約 5940 坪(地上 10 層、地下 1 層，建築物限高 36 公尺)，扣除 35%服務空間面積及地下 1 層，得使用樓地板面積僅 3,510 坪，無法滿足全部需求，經 104/ 4/23 召開本案第 2 次籌建委員會，經討論結果，建築基地為 65M*24M，總樓地板面積約為 5190 坪(地下 1 層、地上 10 層)，並初步議定使用單位及其使用面積，預計 5 月中旬再開會討論推動細節。

4. 游泳運動中心增建水療設施工程

- (1)本案為 103/6/5 行政會議中 校長指示辦理，經 校長於 8/7 會勘決定地點，8/26 營繕組簽辦經費來源，10/2 奉示以 45 坪及**新臺幣 1,500 萬元**進行，營繕組於 10/7 簽辦建築師招標文件，10/22 奉核。(本案後因增加工程項目、提高材料規格及工程界面問題，增加預算至 2000 萬元)
- (2)建築師招標案於 103/11/24 議價決標，契約金額為新台幣 98.5 萬元整。
- (3)本案歷 103/12/2 及 12/30 兩次規劃設計討論會議，建築師於 104/1/13 提送設計成果，2/6 提送修正設計成果，3/19 函送修正設計成果圖說審查意見及

預算超出檢討原則予建築師，請建築師於 4/8 前函送修訂成果，並於 4/15 召開本案經費缺口相關議題檢討會議。

- (4) 本案建築線指示於 2/24、3/10 申請，均遭基隆市政府以樁位遺失為由退件，續於 3/31 第 3 次掛件申請，預計 4 月底送都市設計審議。

5. 海洋生物培育館新建工程

- (1) 本案需求計畫書經 103/11/13 校發會、11/18 校務基金會及 12/11 校務會議討論通過，預計需約新臺幣 4,978 萬元。
- (2) 104/1/21 第 1 次評選委員會審定評選項目、評審標準及評定方式。於 1/30 召開第 3 次籌建委員會議確認需求。委託設計監造招標案於 104/2/9 公告，3/23 開標，3/26 評選，4/9 議價決標，契約金額為新台幣 325 萬元整。
- (3) 已於 4/24 召開第 4 次籌建委員會，建築師業依討論結果續行設計，訂於 5/12 召開第 5 次籌建委員會。

6. 其他專案工程如下：

- (1) 食品工程館實習工廠整修工程，已竣工驗收，總工程經費為新臺幣 197 萬元（不含設計監造費）。
- (2) 圖書館屋頂防水工程，103/12/10 建築師招標案議價決標，相關設計圖說及監造計畫書業奉簽核，預計暑假期間施工，總預算經費為新臺幣 600 萬元。
- (3) 遮雨改善維修工程(圖書館至行政大樓風雨走廊整修、機械系一樓騎樓增設雨遮)，本案經教育部同意補助新臺幣 1,000 萬元，委託設計監造案於 104/2/25 決標，經議價後設計監造費為新台幣 68 萬元，目前設計中。
- (4) 男二舍結構安全鑑定，103/12/29 決標，委託結構技師公會辦理，104/2/17 鑑定報告送達本校。3/23 中午召開男二舍結構安全鑑定簡報會議，經會議討論結果將以修繕為原則盡速推動，所需修繕經費約為新臺幣 7,000 萬元。
- (5) 圖書館廁所整修工程，總經費需約新臺幣 217 萬元，經奉核以局部修繕為原則，預計暑假施工。
- (6) 工學院校區污水下水道接管工程於 104/2/12 簽准施作，總經費需為新台幣 920 萬元，委託設計監造招標案於 4/8 議價決標，決標金額 68.8 萬元，目前設計中。
- (7) 學生運動設施改善工程(育樂館門窗修繕)，預計需約新台幣 177 萬元，俟體育室完成簽核後辦理。
- (8) 工學院「聲學實驗室新建工程」，所需總經費經造船系評估約為新台幣 2,040 萬元，全數為造船系募款。
- (9) 全校風雨走廊系統建置計畫已初步完成並於 104/4/8 向校長簡報，將分期分段施工，優先設置「食科系館至人社院」、「女一舍大門外至夢泉餐廳對面山坡旁」、「行政大樓側面騎樓增設雨遮」、「技術大樓騎樓增設雨遮」、「技術大樓大門外增設戶外走廊」、「技術大樓至男二舍風雨走廊增設雨遮」、「體育館至學生活動中心」、「學生活動中心南側騎樓至地下道」、「工學地下道出入口加頂蓋」等 9 項，所需費用估算中。初步規劃如下：

全校風雨走廊系統建置計畫

• 規劃原則

- 風雨走廊串連功能盡量不因各館舍實施門管制而中斷，目前綜合三館、海事大樓、工學餐廳全時無門禁之現況需繼續維持。
- 盡量減少過路段，以免影響救災及工程車輛通行。
- 盡量避免興建空橋，以增加使用便利性並減少工程經費。
- 因應基隆風雨特性，需有適當水平遮蔽面積，且需以耐候材質建造。
- 盡量避免影響停車位、植栽、並降低對校園景觀之視覺衝擊

• 其他事項

- 依法須申請建照、使照、水土保持審查。
- 因應校內重大建築工程即將施工，本計畫需分期分段施工，第一期優先辦理如下
 - 食科系館至人社院
 - 女一舍大門外至夢泉餐廳對面山坡旁
 - 行政大樓側面騎樓增設雨遮
 - 技術大樓騎樓增設雨遮
 - 技術大樓大門外增設戶外走廊
 - 技術大樓至男二舍風雨走廊增設雨遮
 - 體育館至學生活動中心
 - 學生活動中心南側騎樓至地下道
 - 工學地下道出入口加頂蓋



編號	長度(公尺)	連接館舍
A-1	139	生科院館、食科系館風雨走廊下方
A-2	38	食科系館風雨走廊下方、陸生動物中心
A-3	166	食科系館、人社院
A-4	30	漁學館、生科院館
A-5	151	漁業館、綜一館、海事大樓、海洋系
A-6	61	海事大樓、藻類中心

第一期工程
A-3(食科系館至人社院)

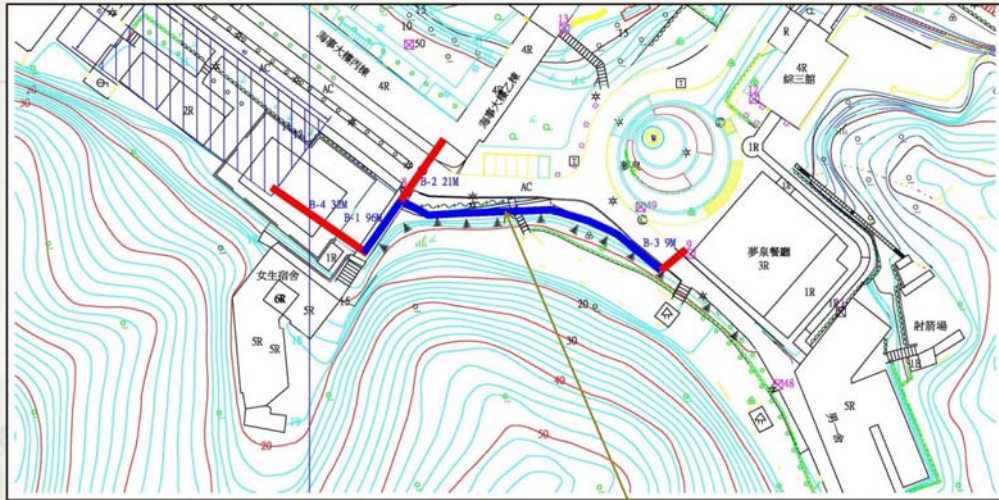

編號	長度(公尺)	連接館舍
B-1	96	女一舍大門外至夢泉餐廳對面山坡旁
B-2	21	B-1、海事大樓
B-3	9	B-1、夢泉餐廳
B-4	32	B-1、未來海事海洋科技館

第一期工程
B-1(女一舍大門外至夢泉餐廳對面山坡旁)

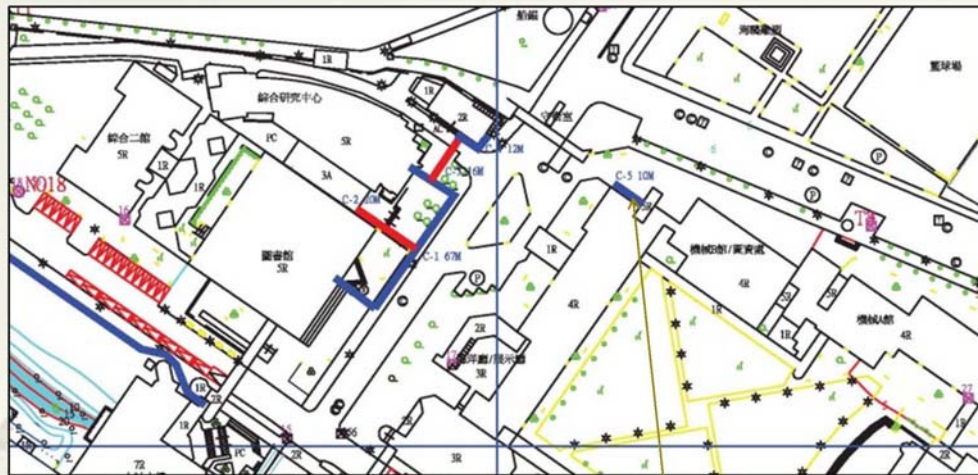

C-1	67	圖書館、光電材料系
C-2	20	C-1、書局
C-3	16	C-1、郵局
C-4	12	郵局及舊校史室
C-5	10	行政大樓、機械系

第一期工程
C-5(行政大樓側面騎樓增設雨遮)



D-1	18	育樂館戶外走廊
D-2	20	D-1、技術大樓
D-3	17	技術大樓戶外走廊
D-4	23	技術大樓至男二舍風雨走廊附掛(增加原寬度)
D-5	73	男二舍風雨走廊、游泳池
D-6	77	D-5、男三女二舍

第一期工程
 部分D-2(技術大樓騎樓增設雨遮)
 D-3技術大樓大門外增設戶外走廊
 D-4技術大樓至男二舍風雨走廊增設雨遮



D-7	10	航管一館、輪機工廠
D-8	193	航管系、活動中心
D-9	21	D-8、海空大樓
D-10	36	D-8、國際處
D-11	6	D-8、體育館
D-12	50	D-8、活動中心
D-13	47	活動中心、活動中心旁地下道、工學院餐廳
D-14	68	體育館、體育館前方地下道

第一期工程
 體育館至學生活動中心
 學生活動中心南側騎樓至地下道

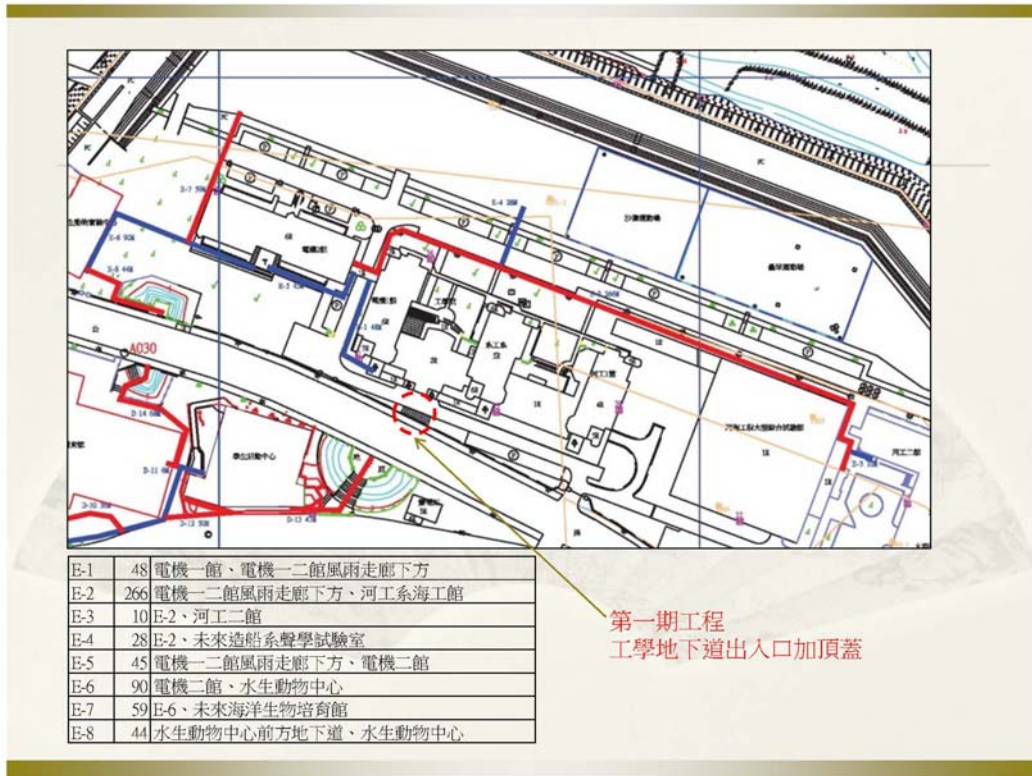

(四)主計室報告：【103 年度校務基金決算報告】

1. 業務收支餘絀情形：(詳如附件 6-8 第 31~33 頁)

(1) 收入比較：

- A. 103 年度預算數與決算數比較：業務收入決算數計 20 億 1,436 萬 7,595 元，業務外收入計 1 億 1,043 萬 6 元，收入共計 21 億 2,479 萬 7,601 元，較原編預算數 20 億 3,200 萬元，增加 9,279 萬 7,601 元，主要係建教合作收入、教育部等單位專案補助款收入、利息收入、權利金收入較預算數增加所致。
- B. 103 年度決算數與上年度決算數比較：收入共計 21 億 2,479 萬 7,601 元，較上年度決算數 21 億 1,474 萬 2,007 元，增加 1,005 萬 5,594 元主要係學雜費收入、建教合作收入、教育部等單位專案補助款收入、利息收入、場地及使用費收入較預算數增加所致。

(2) 支出比較：

- A. 103 年度預算數與決算數比較：業務成本與費用決算數計 21 億 8,798 萬 5,417 元，業務外費用計 5,530 萬 9,981 元，支出共計 22 億 4,329 萬 5,398 元，較原編預算數 21 億 2,928 萬 7,000 元，增加 1 億 1,400 萬 8,398 元，主要係邁向頂尖大學計畫原未納編預算及委辦計畫收入增加、支出隨同增加所致。
- B. 103 年度決算數與上年度決算數比較：本年度支出共計 22 億 4,329 萬 5,398 元，較上年度決算數 21 億 9,461 萬 7,319 元，增加 4,867 萬 8,079 元，主要係設備折舊、水電費及學生公費及獎勵金增加所致。

(3)餘絀比較：

- A. 103 年度預算數與決算數比較：決算短絀數 1 億 1,849 萬 7,797 元，較原編預算短絀數 9,728 萬 7,000 元，增加短絀數 2,121 萬 797 元，主要係設備折舊及學生公費及獎勵金增加所致。
- B. 本年度決算數與上年度決算數比較：本年度決算短絀數 1 億 1,849 萬 7,797 元，較上年度決算短絀數 7,987 萬 5,312 元，增加短絀數 3,862 萬 2,485 元，主要係設備折舊、水電費及學生公費及獎勵金增加所致。

2. 資產負債狀況：(詳如附件 9-11 第 34~36 頁)

- (1)資產總額計 75 億 2,288 萬 4,211 元，其中流動資產 19 億 5,491 萬 3,021 元，占 25.98%，投資、長期應收款、貸墊款及準備金 1 億 942 萬 4,583 元，占 1.45%，固定資產 23 億 7,538 萬 5,288 元，占 31.58%，無形資產 2,987 萬 7,874 元，占 0.40%，遞延借項 9,484 萬 3,614 元，占 1.26%，其他資產 29 億 5,843 萬 9,831 元，占 39.33%。
- (2)負債總額計 34 億 129 萬 9,161 元，占負債及淨值總額 45.21%，其中流動負債 4 億 40 萬 3,026 元，占 5.32%，其他負債 30 億 89 萬 6,135 元，占 39.89%，淨值總計 41 億 2,158 萬 5,050 元，占負債及淨值總額 54.79%，其中基金 34 億 6,620 萬 6,576.30 元，占 46.08%，公積 6 億 6,363 萬 3,578.70 元，占 8.82%，累積短絀 1,355 萬 797 元，占 -0.18%，金融商品未實現賸餘 529 萬 5,692 元，占 0.07%。

3. 資本支出執行情形：(附件 12 第 37 頁)

103 年度資本支出可用預算數 3 億 466 萬 4,824 元，實際支用數 1 億 6,561 萬 8,363 元，執行率為 54.36%，說明如下：

- (1)土地改良物：實際執行數 3,717 萬 6,077 元，執行率 100%，主要係辦理濱海運動場整修工程、女一舍擋土牆及排水設施修復工程及曼波公園空地整建工程等。
- (2)房屋及建築：實際執行數 398 萬 3,520 元，執行率 2.85%，較可用預算數 1 億 3,938 萬 9,821 元，減少 1 億 3,540 萬 6,301 元主要係電資暨綜合教學大樓新建工程因發現基地地層內有無法預知之舊有海堤致工程無法繼續施工，已更址至電機二館正前方，相關資料(含變更計畫及修正先期規劃構想書)經教育部及行政院回復修正意見，行政院於 103/07/30 核定總工程經費調整為 2 億 6,500 萬元，本案設計監造於 103/09/01 由許崇堯建築師事務所得標，目前進行規劃設計階段，100 年度保留 3,491 萬 5,975 元、101 年度保留 9,500 萬元，另濱海校區污水下水道納管工程因開挖遭遇地下水及複合地層，經會勘決議後，施工廠商同意依契約提出工法變更，目前進行規劃設計階段，致本年度工程進度較預計落後，103 年度保留 549 萬 326 元，合計保留 1 億 3,540 萬 6,301 元至 104 年度繼續執行。
- (3)機械及設備：實際執行數 8,210 萬 1,675 元，執行率 97.24%，較可用預算數 8,443 萬 6,275 元，減少 233 萬 4,600 元，主要係依教學及建教合作計畫購

置設備，成績列印自動化繳費機等已訂約尚未交貨，保留 2,334,600 元至 104 年度繼續執行。

(4)交通及運輸設備：實際執行數 1,371 萬 9,983 元，執行率 98.23%，較可用預算數 1,396 萬 7,143 元，減少 247 萬 160 元，主要係依教學及建教合作計畫核實購置設備，另綜三館視聽等設備已訂約尚未交貨，保留 55,000 元至 104 年度繼續執行。

(5)什項設備：實際執行數 2,863 萬 7,108 元，執行率 96.44%，較可用預算數 2,969 萬 5,508 元，減少 105 萬 8,400 元，主要係購置行政設備及依教學及建教合作計畫核實購置設備，其中綜三館視聽等設備已訂約尚未交貨，保留 1,058,400 元至 104 年度繼續執行。

二、建議事項：

(一)建議教務處廣告經費的支用應針對效益進行評比，且廣告宣傳策略以及型態亦應納入效益評量。

(二)針對「風雨走廊系統設置」乙案，建議總務處：宜考量經費預算使用之效益以及校園景觀之樸實感，審慎規劃。

三、散會 (13:10)

國立臺灣海洋大學校務基金經費稽核委員會

103 學年度 內部稽核總表

104 年 4 月

稽核項目	稽核內容	稽核結果 (含發現特殊情況、提出重要改進建議等)	相關單位回應	備註
1. 校務基金業務及業務外收入之稽核	過去 3 年學校餐廳之委外契約及收入情形。	<ol style="list-style-type: none"> 1. 夢泉商場係 103 年 7 月重新招商，一餐(一二樓)與風鈴巷共同發包，一個月八萬統包，過去可能有承包商轉包牟利之疑慮，但其主要係希望統包商能統一作環境改善，並避免本校需與各攤商逐一商議之不便，現由統包商經營後，透過其內部裝修與美化，整體環境已改善很多。 2. 已考量誘因(例如暑假租金減半、寒假未收租金、長年期契約等)以利招商。 3. 建議爾後備查資料增加面積(坪數)欄位以利空間與租金間之連結或有定租之考量說明。 	總務處： <ol style="list-style-type: none"> 1. 本校 101~103 年餐飲場地委外契約及收入情形彙整資料已增加面積欄位(如附件 1-1)。 2. 未來經費稽核備查資料之彙整，擬增加面積欄位，以利呈現空間與租金間之連結。 	稽核日期： 104.4.16 單位： 總務處事務組
2. 校務基金支出	運動場人工草皮建置之經費使用情形。	<ol style="list-style-type: none"> 1. 總經費原規劃 2400 萬增至 2700 萬因增加附屬工程。 2. 設計與工程的履約逾期均有罰款。 3. 執行情形良好。 	無特別建議。	稽核日期： 104.4.14 單位： 總務處營繕組

稽核項目	稽核內容	稽核結果 (含發現特殊情況、提出重要改進建議等)	相關單位回應	備註
3. 校務基金預算編製及其執行情形稽核	近 3 年新興建築與重大整建案之預算編列與執行情形。	<ol style="list-style-type: none"> 1. 進修教育推廣大樓建造費用預算編列偏低是否合理？應充分考量安全係數、使用週期及地域性等問題。 2. 建議未來可編列經費優先考量建造學生宿舍。 3. 一餐雨遮工程，薄膜成本造價高(約玻璃採光罩兩倍)是否有必要？ 	<p>總務處：</p> <ol style="list-style-type: none"> 1. 進修大樓相關預算係依行政院「中央政府總預算編製作業手冊」之共同性費用編列標準編列，並業經教育部及行政院審查核定。本案總工程費 1.41 億元並不含傢俱設備，使用管理單位需注意工程進度編列設備預算。 2. 感謝委員建議。 3. 一餐為學生重要匯集場所，規劃雨遮時考量本校海洋波浪意象、透光度等議題，故選用薄膜。 	<p>稽核日期： 104.4.14 單位： 總務處營繕組</p>

稽核項目	稽核內容	稽核結果 (含發現特殊情況、提出重要改進建議等)	相關單位回應	備註
4. 校務基金財物稽核	1. 沙灘排球場設置之執行情形及現況。	1. 原工程預算 402 萬，決算 548 萬，發包後陸續變更與追加預算，且追加幅度大，似規劃設計階段評估欠妥適。	<p>總務處： 本工程原預算 402 萬元係體育室簽核，於設計階段發現原簽核預算過於低估，無法容納廢土處理費及細沙費用，經簽核工程預算調整為 602.6 萬元，最後以 527 萬元決標。又施工過程發現基地傾斜，並非水平，須追加整地及擋土牆費用，經契約變更議價增加 21 萬元，故結算工程費為 548 萬元。爾後請需求單位及設計廠商務實檢討預算及設計，避免再發生類此情事。</p>	稽核日期： 104.4.14 單位： 總務處營繕組

稽核項目	稽核內容	稽核結果 (含發現特殊情況、提出重要改進建議等)	相關單位回應	備註
	2.103 年度校園美化或綠化工程執行概況與效能說明。	<ol style="list-style-type: none"> 1. 校園綠美化執行情形良好，惟多屬零星小工程，應更積極提出整體校園綠美化計畫，朝公園校園的目標努力。 2. 可參考宜蘭縣政府做法，依植栽情況分期撥付，確保植栽成效。 3. 建議持續加強校園綠美化。 	<p>總務處：</p> <ol style="list-style-type: none"> 1. 感謝委員建議。 2. 未來在校園美化執行將更積極朝公園校園的目標而努力，以建立校園新主軸，增加校園吸引力與塑造獨特景致。 3. 校園植栽規劃與執行將參考外界成功的模式進行，校內各分區之植栽應有各自代表樹種，並盡量以原生樹種為主，以利辨識與塑造自明性，並兼顧生態原則，以多層次配置豐富視覺。 4. 校園內大都為平緩坡地，持續加強綠美化工作，運用作為適當活動空間，增加校園師生與環境互動結合周圍景觀遊憩資源，創造與社區互動、連結的大學城為目標。 	<p>稽核日期： 104.4.14 單位： 總務處環安組</p>

稽核項目	稽核內容	稽核結果 (含發現特殊情況、提出重要改進建議等)	相關單位回應	備註
5. 資材採購之稽核	103 年度冷氣系統之採購(單位、數量、及金額，包含設定最低溫 25 度之購置)情形。	<ol style="list-style-type: none"> 1. 103 年 5 月開始執行溫控，目前約僅 1/10 冷氣有裝設控制卡，是否可計算執行後有無節電效益？可先就單一館樓進行比對分析。 2. 變頻冷氣是否較一般冷氣節能？部分空間置有冷暖氣變頻功能的冷氣，雖購置成本較高但長期來看是否亦有節電效益？亦可針對有使用變頻冷氣之場館進行比較分析。 	<p>總務處：</p> <ol style="list-style-type: none"> 1. 依綠基會說明，冷氣機運轉溫度每提 1℃，可減少 6%之耗電量，因此設定 25℃確可減少用電。 2. 每月行政會議總務處均彙整各館樓當月用電，與上一年度同期用電進行比較，若有異常會請用電單位提出說明。 3. 變頻冷氣機可較一般冷氣機省電約 20%左右。目前本校以航管大樓使用變頻冷氣較多。 	<p>稽核日期： 104.4.16 單位： 總務處事務組</p>

稽核項目	稽核內容	稽核結果 (含發現特殊情況、提出重要改進建議等)	相關單位回應	備註
6. 研發成果收支稽核	1. 本校專利技轉研發成果內部稽核制度檢查表(固定項目)。	稽核結果(如附件 1-2)。	一、研發成果管理制度第 5 點，委員建議： 建議參考他校作法，修法將研究紀錄簿納入列管，並加註年份及保存年限等資訊。 研發處： 感謝委員建議，研發紀錄簿業經 96 年迄今均依「國立臺灣海洋大學研發紀錄簿管理要點」規定，分季查核控管統計(如最後一頁查核表)，另於封面及內頁均需填年份日期，目前因應農委會評鑑時能迅速繳交 3 年各計畫研發紀錄簿，今將修法將近 3 年的研發紀錄簿於計畫結束後由研發處裝櫃控管，其餘仍由各實驗室妥善列管。	稽核日期： 104.4.16 單位： 研發處 主計室

稽核項目	稽核內容	稽核結果 (含發現特殊情況、提出重要改進建議等)	相關單位回應	備註
	2. 各項專案計畫研發成果之相關收支情形(固定項目)。			

內部稽核委員簽章

鍾政樞

鍾政樞

詹滿色

附件 1-1

國立臺灣海洋大學 e101~103 年餐飲場地委外合約資料表(101~103 年)						
項次	餐飲場地	廠商名稱	履約	租金	面積 M ²	備註
1	第一餐廳	萬聯食品股份有限公司	99/8/1~103/7/30	57,000 元/月	1,937.2	不含 1F 便利商店、3F 教研所
	第一餐廳(夢泉商場)	全家便利商店股份有限公司	103/7/1~108/6/30	80,000 元/月	1,881.5	不含 3F 但包括風鈴巷 29.5
2	第二餐廳	嘉饌團膳食品有限公司	101/7/1~102/7/30	43,000 元/月	912.7	
	第二餐廳	嘉饌團膳食品有限公司	103/7/1~104/7/3	45,000 元/月	912.7	續約 1 年
3	學生活動中心	貴族世家-福鈞食堂	102/7/10~103/7/31	47,250 元/月	320.0	
4	學生活動中心	全家便利商店股份有限公司	102/7/10~103/6/30	21,000 元/月	233.5	
	學生活動中心	生活家事業有限公司	103/7/1~108/6/30	80,000 元/月	554.0	項次 3、4 合併招商
5	工學院地下室餐廳	安由股份有限公司	99/8/1~103/7/30	15,749 元/月	256.0	合約屆滿風鈴巷併一餐招商，工學院地下餐廳單獨招商
6	風鈴巷餐廳	安由股份有限公司			29.5	
	工學院地下室餐廳	黃瑞芳小姐	104/3/1~105/6/30	7,100 元/月	256.0	
7	男三女二舍一樓(含一餐廳 1 樓)	統一起商股份有限公司	99/8/1~102/7/31	105,000 元/月	213.4	原圖書館及一餐 1F
	男三女二舍一樓	統一起商股份有限公司	103/9/1~104/7/3	44,100 元/月	130.0	
8	圖書館 City Café	統一起商股份有限公司	101/3/1~103/2/28	25,000 元/月	82.5	原圖書館 1F
9	五南文化廣場	五楠圖書用品股份有限公司	100/4/1~105/3/31	10,500 元/月	229.1	
10	男三女二舍一樓	益文影印社	101/6/1~104/5/31	5,250 元/月	13.5	
11	販賣機	統一速邁股份有限公司	101/8/1~104/7/31	13 台，每台 4200 元/年(租金)		
				電費 13*620*12=96720 元		

國立臺灣海洋大學 103 年研發成果內部稽核制度查檢表

稽核項目	稽核情形 是\否	相關文規、法規、統計圖表註記 及現場稽核備註
一、研發成果管理制度		
1. 無需提報計畫申請書者：各計畫主持人依委託或核准文件，備妥其他相關文件填具「建教合作業務申請書」送計畫業務組、主計室會核陳判。	是 <input checked="" type="checkbox"/> 否 <input type="checkbox"/>	計畫屬 經常性試驗等 488 件 非經常性試驗等 4 件 <u>共計 492 件</u>
2. 有需提報計畫申請書者：各計畫主持人於接獲計畫通過或核准文件後，備妥通過或核准後計畫書資料及準備簽約之合約文書（無須簽約案可另備其他相關文件），填具本校「建教合作業務申請書」送計畫業務組、主計室會核陳判。	是 <input checked="" type="checkbox"/> 否 <input type="checkbox"/>	科技部 2587 件 農委會 56 件 建教計畫 (1) 人員交流 10 件 (2) 政府機構 68 件 (3) 財團法人 36 件 (4) 其他(如研討會) 70 件 <u>共計 498 件</u>
3. 合約簽訂 完成建教合作業務申請書陳核事宜後，無需簽訂合約案件者，計畫就可開始執行，若需簽訂合約案件者計畫主持人應持陳判後之「建教合作業務申請書」將備妥之合約書蓋印後函送或親自送達委託單位，俟雙方完成合約用印後，計畫就可開始執行。	是 <input checked="" type="checkbox"/> 否 <input type="checkbox"/>	同上項目 2 共計 498 件
4. 本校各項智慧財產相關表單是否如實填報？ *表一：「國立臺灣海洋大學教師暨研究人員計畫研究成果專利申請表」 *表二：「國立臺灣海洋大學計畫研究成果專利申請說明書」 *表三：「國立臺灣海洋大學研發成果之發明人專利	是 <input checked="" type="checkbox"/> 否 <input type="checkbox"/> 是 <input checked="" type="checkbox"/> 否 <input type="checkbox"/> 是 <input checked="" type="checkbox"/>	一、103 年專利申請件數共計 22 件。

申請費用分攤表」 *表四：「國立臺灣海洋大學研究成果自行申請專利報備表」 *表五：「國立臺灣海洋大學研究成果專利權讓與申請表」	否 <input type="checkbox"/> 是 <input checked="" type="checkbox"/> 否 <input type="checkbox"/> 是 <input checked="" type="checkbox"/> 否 <input type="checkbox"/>	
5.本校各計畫主持人是否正常使用研究紀錄簿，並由各實驗室妥善列管？	是 <input checked="" type="checkbox"/> 否 <input type="checkbox"/>	委員建議：建議參考他校作法，修法將研究紀錄簿納入列管，並加註年份及保存年限等資訊。
6.年度結束後半年是否盤點成果管理之各項技術資料？	是 <input checked="" type="checkbox"/> 否 <input type="checkbox"/>	已遵照辦理。
7.召開研管會議前，外審委員審查資料時，是否簽妥專利申請評審意見表（含保密同意項目）？	是 <input checked="" type="checkbox"/> 否 <input type="checkbox"/>	已遵照辦理。
8.以上各項表單是否妥善保管？	是 <input checked="" type="checkbox"/> 否 <input type="checkbox"/>	已遵照辦理。
9.其他建議事項		無
二、技術移轉制度		
1.本校技術移轉各項相關表單是否如實填報？ *表六：「國立臺灣海洋大學研究成果技術授權公開遴選廠商資格條件表」 *表七：「國立臺灣海洋大學研究成果公開遴選廠商技術授權發明人技術自評表」 *表八：「國立臺灣海洋大學研究成果技術授權廠商申請表」 *表九：「國立臺灣海洋大學研發成果技術授權廠商開發計畫書」	是 <input checked="" type="checkbox"/> 否 <input type="checkbox"/> 是 <input checked="" type="checkbox"/> 否 <input type="checkbox"/> 是 <input checked="" type="checkbox"/> 否 <input type="checkbox"/> 是 <input checked="" type="checkbox"/> 否 <input type="checkbox"/>	一、103 年技術移轉件數共計 23 件，技轉金額為 10,529,500 元(含先期技轉)。

2. 研究成果之技術授權程序是否如實完備？ (1) 公告技術授權。 (2) 提送研管會審議討論。 (3) 簽 訂 技術授權合約書。 (4) 繳交權利金取得技術流程。	是 <input checked="" type="checkbox"/> 否 <input type="checkbox"/>	已遵照辦理。
3. 研究成果授權金及衍生利益之分配是否如實填報？ *表十：「國立臺灣海洋大學技術移轉收入分配協議表」	是 <input checked="" type="checkbox"/> 否 <input type="checkbox"/>	已遵照辦理。
4. 本校若有未依契約處理之情事發生時，由產學技轉中心逕自辦理稽催，並列表呈核備查。	是 <input checked="" type="checkbox"/> 否 <input type="checkbox"/>	已遵照辦理。
5. 本校產學技轉中心已依規定確實完整保管與研發成果管理及運用相關之文件資料，如： (1) 契約 (2) 相關作業規範 (3) 收支憑證 (4) 研發成果收支報告表 (5) 內部稽核制度之查檢表 (6) 校務基金經費稽核委員會之稽核報告 (7) 相關會議紀錄	是 <input checked="" type="checkbox"/> 否 <input type="checkbox"/>	已遵照辦理。
6. 其他建議事項		無
三、研發成果會計制度		
1. 指定專責人員負責研發成果及技術移轉收支會計業務。	是 <input checked="" type="checkbox"/> 否 <input type="checkbox"/>	已遵照辦理。
2. 研發成果之收入及支出帳務處理，依「國立臺灣海洋大學研發成果及技術移轉收支會計作業處理要點」規定辦理並單獨設帳管理。	是 <input checked="" type="checkbox"/> 否 <input type="checkbox"/>	已遵照辦理。
3. 各項研發計畫設立明細分類	是 <input checked="" type="checkbox"/>	已遵照辦理。

帳，記錄計畫及其衍生收支，並有相關存檔文件。	否 <input type="checkbox"/>	
4.定期編製會計收支報告並列入本校決算。	是 <input checked="" type="checkbox"/> 否 <input type="checkbox"/>	已遵照辦理。
5.各項專案計畫研發成果之相關收支專款專用，每年將收支情形送經費稽核委員會稽核。	是 <input checked="" type="checkbox"/> 否 <input type="checkbox"/>	已遵照辦理。
6.研發成果其有關管理作業每年所需之支出及可能產生之收益已事先編列預算，作為執行及考核之依據，惟若無法事先預估，亦已併入決算表達。	是 <input checked="" type="checkbox"/> 否 <input type="checkbox"/>	已遵照辦理。
7.本校對管理及運用研發成果所發生之一切收支： (1)已依契約及相關規定執行。 (2)取得合法憑證後，確實登載及揭露於原有之帳簿、會計報告中。	是 <input checked="" type="checkbox"/> 否 <input type="checkbox"/>	已遵照辦理。
8.本校經費稽核委員已針對研發成果收支情形進行每年一次不定期之稽核。	是 <input checked="" type="checkbox"/> 否 <input type="checkbox"/>	已於 4/16 進行稽核。
9.本校管理及運用研發成果所發生之一切收支： (1)研發成果收入帳列為本校「權利金收入」或「建教合作收入」，其支出帳列「教學研究及訓輔成本」、「研究發展費用」或「建教合作成本」，加以統制，使與接受委辦計畫之相關收支有所區隔。 (2)在技轉項下已按個別科技計畫衍生之不同研發成果收入與支出性質分別登載。 (3)收入部分將有關收益回饋資助機關，以及分配予發明人、發明人系所、校務	是 <input checked="" type="checkbox"/> 否 <input type="checkbox"/>	已遵照辦理。

<p>基金及研究成果執行與推廣費用，均以支出列帳。</p>		
<p>10.本校產學技轉中心負責簽訂之研發成果運用契約，並依契約填製技術移轉收入分配協議表，將一份送會計部門備查。</p>	<p>是 <input checked="" type="checkbox"/> 否 <input type="checkbox"/></p>	<p>已遵照辦理。</p>
<p>11.本校執行單位依據研發成果運用契約執行結果，皆取得原始合法憑證送會計部門造具記帳憑證，且皆遵循以下原則，據以登載帳簿。</p> <p>(1)收入部分，採取撥入執行單位之銀行帳戶方式或開立以執行單位名義抬頭並書明禁止背書轉讓之支票方式、現金，由出納部門收訖後，再通知會計部門登帳。</p> <p>(2)支出部分，由研發成果管理與運用之各權責部門依其相關行政程序與權責規定，申請經費動支，於核可後確實辦理。</p> <p>(3)預收、預付、應收、應付等相關收支情形時，年終依權責發生制會計基礎之處理原則，記入適當科目項下，並於權責發生日辦理轉正。</p> <p>(4)收支數額之衡量與認列原則，除執行單位既有會計處理事務作業已規定者外，皆依一般公認會計原則辦理。</p>	<p>是 <input checked="" type="checkbox"/> 否 <input type="checkbox"/></p>	<p>已遵照辦理。</p>
<p>12.本校管理及運用研發成果之所有收支事項，皆納入執行單位既有之會計系統，定期編造會計報告；並定期陳核相關研</p>	<p>是 <input checked="" type="checkbox"/> 否 <input type="checkbox"/></p>	<p>已遵照辦理。</p>

發成果收入與支出之明細表。		
13.本校管理及運用研發成果之所有收支事項，其相關會計憑證、報表及帳簿之保存期限，應依會計法及檔案法之規定處理。已屆滿保存年限之會計憑證、報表及帳簿之銷毀應依會計法及檔案法之規定處理。	是 <input checked="" type="checkbox"/> 否 <input type="checkbox"/>	已遵照辦理。
14.其他建議事項		無

*受稽單位：研發處

*稽核單位：校務基金經費稽核委員會

業務承辦人： 行賢羅卉穎
專案經理羅晏如

稽核委員： 鄧峽

產學技轉中心主任： 產學技轉中心主任莊水旺

稽核委員： 鍾政棋

主計主任： 主任汪玉雲

稽核委員： 詹滿色

研發長： 研發長許泰文

國立大專校院辦理招生試務工作酬勞支給要點（民國 102 年 07 月 01 日 修正）

- 一、教育部為期所屬國立大專校院（以下簡稱各校）辦理各項招生試務工作酬勞之支給有一致基準，特訂定本要點。
- 二、各校辦理各項招生試務工作時，應在自給自足之前提下，依試務人員工作內容，訂定工作酬勞支給項目及基準，並以不重領、不兼領為原則。但個人執行招生業務若屬職掌工作時，不得另支給酬勞。
- 三、各校每次招生考試收入之運用，應以收支平衡為原則；其用於支給試務人員工作酬勞之總額，不得超過其收入總額之百分之五十。但命題、閱卷、審查、面試、入闈及監考酬勞之支給，不在此限。

各校試務人員招生考試工作酬勞之支給，每月支給總額不得超過其月支薪給總額之百分之二十。但命題、閱卷酬勞之支給，不在此限。

前項月支薪給總額，指本薪（年功薪）及專業加給（學術研究費）二項合計數，主管人員另加計主管職務加給一項。

各校應將辦理各項招生考試所需之直接及間接成本，編列於招生經費預算。
- 四、各校自行訂定之各項招生考試試務人員工作酬勞之支給項目及基準，應提經行政會議或學校招生委員會審議通過後據以實施；其支給情形，應提送經費稽核委員會稽核。
- 五、各校附設進修學校辦理招生試務工作酬勞之支給，比照本要點規定辦理。

國立臺灣海洋大學自辦招生考試試務工作津貼支給標準

九十一年六月六日第四次行政會議通過
九十一年十二月十二日行政會議修正通過
九十二年一月十六日行政會議修正通過
九十二年七月十日行政會議修正通過
九十二年十一月十二日行政會議修正通過
九十三年五月十三日行政會議修正通過
九十四年十二月八日研究所招生委員會第二次會議修正通過
九十四年十二月十六日海教註字第 0940011502 號令發布
九十五年五月十六日 95 學年度轉學生招生委員會第二次會議修正通過
95 年 6 月 2 日海教進字第 0950004999 號令發布
96 年 3 月 23 日 96 學年度碩士班招生委員會第 4 次會議修正通過
96 年 3 月 26 日海教課字第 09602200011 號令發布
97 年 6 月 17 日 97 學年度研究所招生委員會第 5 次會議修正通過
98 年 4 月 14 日 98 學年度研究所招生委員會第 3 次會議修正通過
101 年 10 月 1 日 102 學年度研究所招生委員會第 1 次會議修正通過
101 年 11 月 12 日海教招字第 1010016312 號令發布
102 年 9 月 24 日 103 學年度研究所招生委員會第 1 次會議修正通過
102 年 10 月 7 日海教招字第 1020017029 號令發布

一、依據教育部「國立大專校院辦理招生試務工作酬勞支給要點」並參酌本校辦理各項招生考試實際需要訂定本標準。

二、命題委員津貼：

筆試科目每科按三、〇〇〇元計列，多人聯合命題時則依命題百分比核支。

三、閱卷委員津貼：每份以五十元計列，多人聯合閱卷時依閱卷百分比核支。

四、資料審查委員：

碩士班暨碩專班應考人數三人(含)以下者，以一、〇〇〇元計列，每增加應考一人，增加資料審查費二〇〇元。

博士班應考人數三人(含)以下者，以一、〇〇〇元計列，每增加應考一人，增加資料審查費三〇〇元。

大學部轉學考試每生二〇〇元計列。

資料審查襄助人員工作津貼：每日按六〇〇元計列，按實際工作日數計列。**考生人數四十人(含)以內者以 1 個工作人天數計算，四十一至六十人(含)以內者以 1.5 個工作人天數計算，六十一至八十人(含)以內者得以 2 個工作人天數計算，以此類推。**

五、口試委員津貼：

碩士班應考人五人以下者，每位口試委員基數為一、〇〇〇元，每增加應考人一人，增加口試費一五〇元。

博士班應考人三人以下者，每位口試委員基數為一、〇〇〇元，每增加應考人一人，增加口試費二〇〇元。

碩士班招生未分組者，每系(所)口試委員以不超過五人為原則；系(所)招生分組者，每組口試委員以不超過三人為原則。

博士班招生未分組者，每系(所)口試委員以不超過七人為原則；系(所)招生分組者，每組口試委員以不超過五人為原則。

口試委員津貼每位最多計列六〇〇〇元。

口試襄助人員工作津貼：每日按六〇〇元計列，按實際工作日數計列。考生人數四十人(含)以內者以1個工作人天數計算，四十一至六十人(含)以內者以1.5個工作人天數計算，六十一至八十人(含)以內者得以2個工作人天數計算，以此類推。

大學部招生試務口試津貼支給標準另訂之。

六、試務中心工作人員津貼：每節八〇〇元，按實際工作節數計列。

主任委員：每節附加0.875倍。

副主任委員：每節附加0.75倍。

試務總幹事：每節附加0.7倍。

分區主任：每節附加0.5倍。

試務組組長：每節附加0.5倍。

巡場、監試、卷管、補證、司鈴、護理人員：每節八〇〇元，按實際工作節數計列。

筆試時間每節以九十分鐘為基準，如考試時間超過九十分鐘，每逾一分鐘得加計八元。

七、闈場內外工作人員(含值夜人員)津貼：

闈場主任委員：每天一、八〇〇元，按實際工作日計列。

闈場總幹事：每天一、六〇〇元，按實際工作日計列。

印題組長：每天一、六〇〇元，按實際工作日計列。

闈長：每日一、五〇〇元，每夜一、五〇〇元，按實際工作日計列。

另闈長負責闈場內各項試務工作，工作津貼每日五〇〇元，按實際工作日計列。

闈場內印題人員：每日一、五〇〇元，每夜一、五〇〇元，按實際工作日計列。

闈場外警衛：每日五〇〇元，每夜五〇〇元，按實際工作日計列。

闈場外值夜工友：每日九〇〇元，每夜四五〇元，按實際工作日計列。

八、總務組工作人員津貼：每節八〇〇元，按實際工作節數計列。

總務幹事：每節附加0.65倍。

事務組長：每節附加0.5倍。

筆試時間每節以九十分鐘為基準，如考試時間超過九十分鐘，每逾一分鐘得加計八元。

總務組工作人員其他津貼：

各項考生資料收發、准考證及成績單寄發，座位編排、教室整理、交通疏導、水電修繕、試務中心餐飲準備及場地復原等及其他相關總務工作。依實際工作需要按每位考生二五元計列。

九、報名組工作人員津貼：

報名、考生基本資料登校、繕製准考證、寄發、補發准考證及會計等工作人員每日六〇〇元，場地清潔維護工友每日四〇〇元，按實際工作日計列。(督導人員每日以六〇〇元計列)

代售簡章之津貼(以簡章售價之百分之十至二十為原則)由代售單位人員核實支領。

十、試務組工作人員津貼：

製作答案卷工作人員：每份五·五元，按實際份數計列。

座次標籤佈置人員：每試場二〇〇元計列。

試場標示佈置人員：每試場四〇元，按實際試場數計列。

製作座次標籤、試場標示及海報等工作人員：按二、五〇〇元計列。

試務工作人員：推薦命題教師、通知命題及回收、命題及閱卷資料建檔、編製各類津貼印領清冊、洽聘巡監試人員、安排闈場及所需用品、編排試場及資料建檔等工作，全部日程約需二十日，每日按三〇〇元計列。

十一、閱卷組工作人員津貼：

閱卷襄助、開拆彌封、成績登校、寄發成績單、放榜、報到及會計等工作人員每日六〇〇元，場地清潔維護工友每日四〇〇元，按實際工作日計列。（督導人員每日以六〇〇元計列。）

閱卷場非閱卷時間得指派留守人員看顧答案卷，其於非上班時間之工作津貼計算標準為，早上八點到下午五點以兩班計算，每班以六〇〇元計，下午五點到晚上九點為一班以六〇〇元計，晚上九點到隔天早上八點為一班，以一五〇〇元計。

十二、服務組工作人員津貼：

設服務隊老師一人分配服務隊工作人員分駐各試場（工作人員人數視試場分布情形而定）。

另視試場分布情形，於校門口、行政大樓門口等設置服務臺。

服務隊老師：每節八〇〇元，按實際工作節數計列。

服務隊工作人員：每節二五〇元，按實際工作節數計列。

服務臺工作人員：每日五〇〇元計列。

十三、電算組工作人員津貼：

每日六〇〇元，按實際工作日計列。

十四、每次招生考試用於支給試務人員工作酬勞之總額，不得超過其收入總額之50%。但命題、閱卷、審查、面試、入闈及監考酬勞之支給，不在此限。如有超支則依比例縮減各項工作津貼發放標準計算。

十五、試務工作經費不足之數，得由校內相關試務經費項目撥付。

十六、轉系考試比照上開標準支給命題及閱卷費，所需經費由研究所招生考試經費結餘款撥付。

十七、**考試所需之直接及間接成本(包含場地、水電、設備及系統開發維護等)以撥繳收入總額20%至校務基金為原則**，但因招生人數不足，致招生收入不敷支出者，不在此限。

十八、支給情形送經費稽核委員會稽核。

十九、本支給標準經招生委員會審議通過後發布實施。

103 年度國內招生廣告費用表

項次	廣告	時間規劃	費用	說明
1	關鍵字廣告	102 年 12 月份	52,000 元	擬於 Yahoo, Google 刊登研究所考試訊息關鍵字廣告，為期一個月。
2	大學專刊	103 年 01 月份	75,000 元	天下 cheers 為大學特色介紹專書，亦為高中輔導室常用工具書，2014 年擬刊登大學部招生廣告。
3	國光台北西站吊旗廣告	103 年 01 月份	80,000 元	搭黃色小鴨熱潮，擬針對大學甄選部分刊登形象廣告，為期一個月。
4	爽報大學學測廣告	103 年 02 月份	63,000 元	擬於學測兩天考試，於爽報大學學測考場報刊登廣告。
5	國光台北西站燈箱廣告	103 年 02 月份	19,750 元	延續黃色小鴨熱潮，擬針對大學甄選部分刊登形象廣告，為期一個月。
6	大考通訊社	103 年 04 月份	65,000 元	針對大學考試分發之志願選填做廣告刊登。
7	登報廣告	103 年 06 月份	23,000 元	學士後學位學程登報廣告。
	登報廣告	103 年 06 月份	5,143 元	學士後學士學位學程登報廣告
8	車廂廣告	103 年 06 月份	1,800 元	暑期運動班車廂廣告。
9	電視牆廣告	103 年 07 月份	50,000 元	擬於 7 月大學指考考試至放榜期間於台北明曜百貨電視牆刊登廣告，為期一個月。
10	關鍵字廣告	103 年 07 月份	35,000 元	擬於 Yahoo, Google 刊登大學指定考試招生訊息關鍵字廣告，為期一個月。
11	研究所專刊	103 年 08 月份	75,000 元	天下 cheers 為研究所特色介紹專書，2014 年擬刊登研究所招生廣告。
12	大考通訊社	103 年 09 月份	65,000 元	針對 104 學年度大學甄選做廣告刊登。
13	關鍵字廣告	103 年 10 月份	40,000 元	擬於 Yahoo, Google 刊登研究所甄試招生訊息關鍵字廣告，為期一個月。
14	關鍵字廣告	103 年 11 月份	30,816 元	擬於 Yahoo, Google 刊登寒假轉學考招生訊息關鍵字廣告，為期一個月。
15	聯合新聞網	103 年 12 月份	52,491 元	擬針對研究所考試刊登網路廣告。
總計			733,000 元	

103 年度超支廣告費用表(其他單位)

項次	廣告	單位	費用	說明
1	特輯刊登廣告	國際處	33,368	馬來西亞教育展特輯刊登廣告
2	登報廣告	事務組	9,000	活動中心 1 樓餐廳甄審公告
3	登報廣告	事務組	9,000	餐廳招標登報廣告
4	登報廣告	事務組	8,100	工學院餐廳招商廣告
總計			59,468 元	

103年度與102年度收入比較表

項目	科目名稱	項目內容	103年決算數	103年預算數	比較增減數	103年決算數	102年決算數	比較增減數
1	業務收入		2,014,367,595.00	1,921,996,000.00	92,371,595	2,014,367,595.00	2,001,492,834	12,874,761
2	教學收入		1,052,490,498.00	1,050,971,000.00	1,519,498	1,052,490,498.00	1,043,625,101	8,865,397
3	學雜費收入	日間部：(一)大學部、博碩士、暑修班學費收入 推廣教育：進修推廣學士班、碩士在職專班學費收入	456,478,369.00	465,720,000.00	- 9,241,631	456,478,369.00	454,748,554	1,729,815
4	學雜費減免(-)	低收入戶學生及中低收入戶學生、身心障礙人士及其子女、撫恤軍公教遺族學生、現役軍人子女、原住民籍學生、特殊境遇家庭之子女等學雜費減免	-19,467,435.00	-21,000,000.00	1,532,565	-19,467,435.00	20,037,733	570,298
5	建教合作收入	國科會、農委會及業內業外等經常性試驗等委託研究收入	613,219,541.00	603,015,000.00	10,204,541	613,219,541.00	606,171,405	7,048,136
6	推廣教育收入	學分班收入	2,260,023.00	3,236,000.00	- 975,977	2,260,023.00	2,742,875	- 482,852
7	租金及權利金收入		2,877,897.00	1,985,000.00	892,897	2,877,897.00	1,201,952	1,675,945
8	權利金收入	技術移轉授權收入(無後續提供服務)	2,877,897.00	1,985,000.00	892,897	2,877,897.00	1,201,952	1,675,945
9	其他業務收入		958,999,200.00	869,040,000.00	89,959,200	958,999,200.00	956,665,781	2,333,419
10	學校教學研究補助收入	教育部年度補助收入	818,290,000.00	818,290,000.00	-	818,290,000.00	818,290,000	-
11	其他補助收入	教育部撥頂尖、教學卓越及其他政府單位專案補助	135,763,554.00	45,000,000.00	90,763,554	135,763,554.00	132,035,852	3,727,702
12	雜項業務收入	考試報名費收入	4,945,646.00	5,750,000.00	- 804,354	4,945,646.00	6,339,929	- 1,394,283
13	業務外收入		110,430,006.00	110,004,000.00	426,006	110,430,006.00	113,249,173	- 2,819,167
14	財務收入	定存及活存及留本獎學金利息收入、股票發放現金股利、股票出售利得	22,556,254.00	17,981,000.00	4,575,254	22,556,254.00	23,702,188	- 1,145,934
15	其他業務外收入		21,992,293.00	16,872,000.00	5,120,293	21,992,293.00	89,546,985	- 1,109,272
16	資產使用及權利金收入	宿舍租金、場地收入、宿舍網路費及貴儀設備使用收入	21.00	0.00	21	21.00	63,628,675	- 63,628,654
17	受贈收入	外界捐贈現金收入	563,940.00	1,109,000.00	- 545,060	563,940.00	20,628,583	- 20,064,643
18	其他收入	圖說費、成績單申請費、暑期英文班報名費、游泳班等活動報名費、出售廢品收入等	87,873,752.00	92,023,000.00	- 4,149,248	87,873,752.00	5,289,727	82,584,025
19	收入合計		65,758,292.00	67,508,000.00	- 1,749,708	65,758,292.00	2,114,742,007	10,055,594

103年度與102年度支出比較表

項目	科目名稱	項目內容	103年決算數	103年預算數	比較增減數	103年決算數	102年決算數	比較增減數
20	業務成本與費用		2,187,985,417.00	2,066,600,000.00	121,385,417	2,187,985,417.00	2,143,779,857	44,205,560
21	教學成本		1,787,963,255.00	1,696,033,000.00	91,930,255	1,787,963,255.00	1,751,711,827	36,251,428
22	教學研究及訓輔成本	校務基金系所分配款及頂尖、卓越計畫及政府專案補助款等人事費及業務費	1,216,362,973.00	1,153,769,000.00	62,593,973	1,216,362,973.00	1,188,175,699	28,187,274
23	建教合作成本		570,668,240.00	540,000,000.00	30,668,240	570,668,240.00	561,971,272	8,696,968
24	推廣教育成本	學分班支出	932,042.00	2,264,000.00	- 1,331,958	932,042.00	1,564,856	- 632,814
	其他業務成本		115,546,911.00	81,505,000.00	34,041,911	115,546,911.00	103,561,568	11,985,343
26	學生公費及獎勵金	學生工讀金及獎助學金等	115,546,911.00	81,505,000.00	34,041,911	115,546,911.00	103,561,568	11,985,343
	管理及總務費用		252,541,393.00	269,462,000.00	- 16,920,607	252,541,393.00	254,047,779	- 1,506,386
27	管理及總務費用	行政單位支用之人事費、業務費等	252,541,393.00	269,462,000.00	- 16,920,607	252,541,393.00	254,047,779	- 1,506,386
	研究發展及訓練費用		28,911,646.00	15,000,000.00	13,911,646	28,911,646.00	31,174,567	- 2,262,921
28	研究發展費用	教育部補助研討會及產學等支用之人事費、業務費	28,911,646.00	15,000,000.00	13,911,646	28,911,646.00	31,174,567	- 2,262,921
	其他業務費用		3,022,212.00	4,600,000.00	- 1,577,788	3,022,212.00	3,284,116	- 261,904
	雜項業務費用	考試支出	3,022,212.00	4,600,000.00	- 1,577,788	3,022,212.00	3,284,116	- 261,904
29	業務外費用	暑期活動及宿舍網路等相對費用、宿舍折舊費用	55,309,981.00	62,687,000.00	- 7,377,019	55,309,981.00	50,837,462	4,472,519
	財務費用	購買外幣年終評價產生短絀	-	-	-	-	952,231	- 952,231
	其他業務外費用		55,309,981.00	62,687,000.00	- 7,377,019	55,309,981.00	49,885,231	5,424,750
30	費用合計		2,243,295,398.00	2,129,287,000.00	114,008,398.00	2,243,295,398.00	2,194,617,319.00	48,678,079.00
31	本期餘絀		-118,497,797.00	-97,287,000.00	-21,210,797.00	-118,497,797.00	-79,875,312.00	-38,622,485.00

101年度至103年度收支餘絀比較總表

項目	101年度決算			102年度決算			103年度決算		
	政府補助及 學雜費收入	5項自籌收入	合計	政府補助及 學雜費收入	5項自籌收入	合計	政府補助及 學雜費收入	5項自籌收入	合計
業務收入	1,411,141,625	569,780,911	1,980,922,536	1,392,578,554	608,914,280	2,001,492,834	1,398,888,031	615,479,564	2,014,367,595
業務成 本與費用	1,544,315,912	619,012,711	2,163,328,623	1,502,144,296	641,635,561	2,143,779,857	1,517,254,197	670,731,220	2,187,985,417
業務餘絀	- 133,174,287	- 49,231,800	- 182,406,087	- 109,565,742	- 32,721,281	- 142,287,023	- 118,366,166	- 55,251,656	- 173,617,822
業務外收入	5,974,992	106,080,454	112,055,446	5,310,622	107,938,551	113,249,173	7,303,747	103,126,259	110,430,006
業務外費用	18,907,824	28,102,164	47,009,988	16,223,575	34,613,887	50,837,462	19,045,129	36,264,852	55,309,981
業務外餘絀	- 12,932,832	77,978,290	65,045,458	- 10,912,953	73,324,664	62,411,711	- 11,741,382	66,861,407	55,120,025
本期餘絀	- 146,107,119	28,746,490	- 117,360,629	- 120,478,695	40,603,383	- 79,875,312	- 130,107,548	11,609,751	- 118,497,797

103年短絀數較102年短絀數增加：38,622,485元：

- 1.購置設備及無形資產增加折舊攤銷數33,745,499元。
- 2.增加水電費3,419,756元。
- 3.增加專案助理人事費13,996,091元。

國立臺灣海洋大學校務基金

平衡表

中華民國103年12月31日

單位：新台幣元

科 目	本年度決算數	上年度決算數	比較增(+)/減(-)	科 目	本年度決算數	上年度決算數	比較增(+)/減(-)
	金 額	金 額	金 額		金 額	金 額	金 額
資產	7,522,884,211.00	7,429,781,676.00	93,102,535.00	負債	3,401,299,161.00	3,378,876,561.00	22,422,600.00
流動資產	1,954,913,021.00	1,857,612,226.00	97,300,795.00	流動負債	400,403,026.00	333,823,333.00	66,579,693.00
現金	1,786,857,314.00	1,718,414,505.00	68,442,809.00	應付款項	11,998,723.00	19,090,221.00	-7,091,498.00
銀行存款	1,786,857,314.00	1,718,412,305.00	68,445,009.00	應付代收款	9,092,648.00	11,065,379.00	-1,972,731.00
零用及週轉金	0.00	2,200.00	-2,200.00	應付費用	2,733,314.00	3,950,907.00	-1,217,593.00
應收款項	96,837,812.00	89,844,672.00	6,993,140.00	其他應付款	172,761.00	4,073,935.00	-3,901,174.00
應收收益	37,214,400.00	29,500,361.00	7,714,039.00	預收款項	388,404,303.00	314,733,112.00	73,671,191.00
應收利息	89,177.00	106,437.00	-17,260.00	預收收入	374,087,618.00	306,725,167.00	67,362,451.00
其他應收款	59,534,235.00	60,237,874.00	-703,639.00	其他預收款	14,316,685.00	8,007,945.00	6,308,740.00
預付款項	23,946,642.00	5,149,495.00	18,797,147.00	其他負債	3,000,896,135.00	3,045,053,228.00	-44,157,093.00
預付費用	23,946,642.00	5,149,495.00	18,797,147.00	什項負債	3,000,896,135.00	3,045,053,228.00	-44,157,093.00
短期貸墊款	47,271,253.00	44,203,554.00	3,067,699.00	存入保證金	18,004,804.00	15,038,221.00	2,966,583.00
短期墊款	47,271,253.00	44,203,554.00	3,067,699.00	應付退休及離職金	13,539,470.00	14,420,684.00	-881,214.00
投資、長期應收款、貸墊款及準備金	109,424,583.00	112,625,104.00	-3,200,521.00	應付代管資產	2,953,291,063.00	2,984,685,770.00	-31,394,707.00
長期投資	7,208,192.00	16,758,194.00	-9,550,002.00	暫收及待結轉帳項	16,060,798.00	30,908,553.00	-14,847,755.00
備供出售金融資產-非流動	1,912,500.00	11,686,520.00	-9,774,020.00	淨值	4,121,585,050.00	4,050,905,115.00	70,679,935.00
備供出售金融資產評價調整-非流動	5,295,692.00	5,071,674.00	224,018.00	基金	3,466,206,576.30	3,378,341,576.30	87,865,000.00
準備金	102,216,391.00	95,866,910.00	6,349,481.00	基金	3,466,206,576.30	3,378,341,576.30	87,865,000.00
退休及離職準備金	13,539,470.00	14,420,684.00	-881,214.00	基金	3,466,206,576.30	3,378,341,576.30	87,865,000.00
其他準備金	88,676,921.00	81,446,226.00	7,230,695.00	公積	663,633,578.70	667,491,864.70	-3,858,286.00
固定資產	2,375,385,288.00	2,367,138,123.00	8,247,165.00	資本公積	663,633,578.70	667,491,864.70	-3,858,286.00
土地	69,731,500.00	69,731,500.00	0.00	受贈公積	663,633,578.70	667,491,864.70	-3,858,286.00
土地	69,731,500.00	69,731,500.00	0.00	累積餘絀(-)	-13,550,797.00	0.00	-13,550,797.00
土地改良物	48,336,305.00	8,986,524.00	39,349,781.00	累積短絀(-)	-13,550,797.00	0.00	-13,550,797.00
土地改良物	58,548,201.00	18,401,124.00	40,147,077.00	累積短絀	-13,550,797.00	0.00	-13,550,797.00
累計折舊-土地改良物(-)	-10,211,896.00	-9,414,600.00	-797,296.00	淨值其他項目	5,295,692.00	5,071,674.00	224,018.00
房屋及建築	1,379,270,025.00	1,406,554,835.00	-27,284,810.00	金融商品未實現餘絀	5,295,692.00	5,071,674.00	224,018.00
房屋及建築	1,634,804,400.00	1,631,135,170.00	3,669,230.00	金融商品未實現餘絀	5,295,692.00	5,071,674.00	224,018.00
累計折舊-房屋及建築(-)	-255,534,375.00	-224,580,335.00	-30,954,040.00				
機械及設備	390,976,385.00	393,422,484.00	-2,446,099.00				
機械及設備	1,942,038,626.00	1,928,336,676.00	13,701,950.00				
累計折舊-機械及設備(-)	-1,551,062,241.00	-1,534,914,192.00	-16,148,049.00				
交通及運輸設備	78,044,737.00	79,835,920.00	-1,791,183.00				
交通及運輸設備	290,931,381.00	281,310,760.00	9,620,621.00				
累計折舊-交通及運輸設備(-)	-212,886,644.00	-201,474,840.00	-11,411,804.00				
什項設備	388,855,528.00	389,738,451.00	-882,923.00				
什項設備	688,582,390.00	678,008,673.00	10,573,717.00				
累計折舊-什項設備(-)	-299,726,862.00	-288,270,222.00	-11,456,640.00				
購建中固定資產	20,170,808.00	18,868,409.00	1,302,399.00				
未完工程	20,170,808.00	18,868,409.00	1,302,399.00				
無形資產	29,877,874.00	20,554,471.00	9,323,403.00				
無形資產	29,877,874.00	20,554,471.00	9,323,403.00				
專利權	5,000.00	0.00	5,000.00				
電腦軟體	29,872,874.00	20,554,471.00	9,318,403.00				
遞延借項	94,843,614.00	85,062,145.00	9,781,469.00				
遞延費用	94,843,614.00	85,062,145.00	9,781,469.00				
遞延費用	94,843,614.00	85,062,145.00	9,781,469.00				
其他資產	2,958,439,831.00	2,986,789,607.00	-28,349,776.00				
什項資產	2,958,439,831.00	2,986,789,607.00	-28,349,776.00				
存出保證金	5,148,768.00	2,103,837.00	3,044,931.00				
代管資產	3,450,834,507.00	3,453,792,385.00	-2,957,878.00				
累計折舊-代管資產(-)	-497,543,444.00	-469,106,615.00	-28,436,829.00				
合 計	7,522,884,211.00	7,429,781,676.00	93,102,535.00	合 計	7,522,884,211.00	7,429,781,676.00	93,102,535.00

103 及 102 年度財務狀況分析

單位：新台幣元

項目	103 年度	102 年度
1. 銀行存款 (含其他準備金)	1, 875, 534, 235	1, 799, 860, 731
2. 本期短絀	118, 497, 797	79, 875, 312
3. 營運資金(流動資產－流動負債)	1, 554, 509, 995	1, 523, 788, 893
4. 流動比率(流動資產／流動負債)	488. 24%	556. 47%
5. 負債佔總資產比率(負債／總資產)	45. 21%	45. 48%
6. 負債佔總資產比率(負債／總資產) (扣除代管資產)	5. 96%	5. 31%

95年至103年現金統計表

單位：新台幣元

項目	95/3/31	95/12/31	96/12/31	97/12/31	98/12/31	99/12/31	100/12/31	101/12/31	102/12/31	103/12/31
1 銀行存款 (含其他準備金)	1,790,512,940	1,631,214,287	1,694,341,768	1,828,289,442	1,959,642,908	1,784,603,154	1,748,054,710	1,744,991,591	1,799,860,731	1,875,534,235
2 當年餘絀		- 48,745,677	- 39,364,596	- 93,812,045	- 107,003,218	- 65,160,707	- 106,380,921	- 117,360,629	- 79,875,312	- 118,497,797
3 加：折舊		241,382,719	252,984,512	243,697,502	260,550,522	267,846,013	280,528,221	289,762,870	225,827,177	259,572,676
4 調整後餘絀		192,637,042	213,619,916	149,885,457	153,547,304	202,685,306	174,147,300	172,402,241	145,951,865	141,074,879
5 用途(資本支出+無形資產+遞延費用)		247,851,869	201,957,748	279,594,694	442,358,993	492,226,942	269,860,767	287,208,547	215,292,867	211,652,773
6 減：國庫撥來資金		83,868,000	107,003,000	124,049,000	150,725,000	146,225,000	69,366,000	68,366,000	70,173,000	87,865,000
7 建教合作資金		41,465,315	46,517,863	28,501,904	51,196,719	74,145,371	41,991,234	59,712,964	63,278,374	48,130,648
8 教卓-教育部撥來資金		24,926,400	14,713,600	11,712,000	8,353,730		13,596,000	13,596,000	10,000,000	10,000,000
9 頂尖資金-教育部撥來資金		45,000,000	660,000	45,000,000	36,000,000	30,000,000	10,000,000	10,000,000	10,000,000	7,000,000
10 小 計		195,259,715	168,894,463	209,262,904	246,275,449	250,370,371	134,953,234	151,674,964	153,451,374	152,995,648
11 資本支出資金流出數		52,592,154	33,063,285	70,331,790	196,083,544	241,856,571	134,907,533	135,533,583	61,841,493	58,657,125

註：

1.100年度因支付體育館二期工程款18,113,089元、生科院二期工程款23,967,289元及電資大樓新建工程15,977,763，共計58,058,141元，實際購置設備約76,849,392元。

2.101年度因購置祥豐校地支付69,731,500元，實際購置設備約65,802,083元。

國立臺灣海洋大學校務基金
固定資產建設改良擴充明細表

中華民國103年度

單位:新臺幣元

科 目	可 用 預 算 數					決 算 數	比較增減數	執行率	本年度保留數	說 明
	以前年度保留數	本年度預算數	本年度奉准 先行辦理數	調 整 數	合 計					
固定資產之增置	138,852,638	163,674,000	2,138,186	0	304,664,824	165,618,363	-139,046,461	54.36%	138,854,301	
土地改良物	0	10,000,000	2,138,186	25,037,891	37,176,077	37,176,077	0	100.00%	0	
土地改良物	0	10,000,000	2,138,186	25,037,891	37,176,077	37,176,077	0	100.00%	0	
房屋及建築	129,933,591	0	0	9,456,230	139,389,821	3,983,520	-135,406,301	2.86%	135,406,301	
房屋及建築	129,933,591	0	0	9,456,230	139,389,821	2,648,230	-136,741,591	1.90%	135,406,301	
未完工程-房屋及 建築	0	0	0	0	0	1,335,290	1,335,290		0	
機械及設備	3,112,307	115,038,000	0	-33,714,032	84,436,275	82,101,675	-2,334,600	97.24%	2,334,600	
機械及設備	3,112,307	115,038,000	0	-33,714,032	84,436,275	82,101,675	-2,334,600	97.24%	2,334,600	
交通及運輸設備	5,491,740	12,015,000	0	-3,539,597	13,967,143	13,719,983	-247,160	98.23%	55,000	
交通及運輸設備	5,491,740	12,015,000	0	-3,539,597	13,967,143	13,719,983	-247,160	98.23%	55,000	
什項設備	315,000	26,621,000	0	2,759,508	29,695,508	28,637,108	-1,058,400	96.44%	1,058,400	
什項設備	315,000	26,621,000	0	2,759,508	29,695,508	28,637,108	-1,058,400	96.44%	1,058,400	
合 計	138,852,638	163,674,000	2,138,186	0	304,664,824	165,618,363	-139,046,461	54.36%	138,854,301	