

國立臺灣海洋大學 100 學年度第 1 學期 校務基金經費稽核委員會 紀錄

時 間：100 年 12 月 12 日（星期一）中午 12 時

地 點：行政大樓 4 樓會議室

主 席：邱主任委思魁

紀錄：蔡欣慧

出席人員：張委員文哲、王委員正平(請假)、林委員富邦、廖委員正信(請假)、方委員天熹、楊委員國誠(請假)、蔡委員履文、莊委員季高、黃委員智賢(請假)、黃委員幼宜、詹委員滿色

列席人員：李國誥教務長、李選士研發長、林鎮洲副學務長、熊同銘總務長、圖資處林益煌處長、國際處吳佳真小姐、秘書室林向葵組長、人事室張明華主任、體育室許振明主任、會計室邱淑惠主任、陳芳姿組長、海洋生物科技及環境生態中心陳怡慧小姐

一、報告事項

- (一)教務處報告：(詳如附件 1 第 4 頁)
- (二)研發處報告：(詳如附件 2 第 11 頁)
- (三)學務處報告：(詳如附件 3 第 13 頁)
- (四)總務處報告：(詳如附件 4 第 14 頁)
- (五)圖資處報告：(詳如附件 5 第 15 頁)
- (六)秘書室報告：(詳如附件 6 第 17 頁)
- (七)體育室報告：(詳如附件 7 第 21 頁)
- (八)會計室報告：(詳如附件 8 第 22 頁)
- (九)海洋生物科技及環境生態中心報告：(詳如附件 9 第 39 頁)

二、討論及建議事項

- (一)部分系所招生考試有報名/錄取員額不足現象，然而試務工作津貼仍由各系所之招生收入統一支應，建議可調整招生策略，或是由該招生員額不足之單位自籌相關之工作津貼費用（如命題費）或扣減部分比例之費用，而非由全部系所之招生收入共同分擔。

教務處回覆意見：

已於本年 12 月 8 日召開之 101 學年度研究所招生委員會第 3 次會議中通過各項研究所自辦考試之系所支出最高比率，並自 101 年起施行。討論及建議事項中之全部系所共同分擔，將不再發生，亦即如果報名人數不足，其相關費用之支出將由各該系所依其可用額度自行調整。

- (二)研發處報告事項中，計畫業務組業務有關補助教師研究計畫部分，預算 3,000,000 元，支出 1,097,878 元，實際支出僅佔預算的三分之一。應建請提高通過教師研究計畫補助之比率，申請資格擴增，增加計畫件數。

研發處回覆意見：

有關補助教師研究計畫經費，主要係提供申請國科會案件皆未獲通過且未獲其它單位研究經費補助之本校專任助理教授以上之教師部分研究經費補助，本處本於職責將盡力協助教師申請及通過審查，99 年教師申請補助之通過比率為 100%。

- (三)本校設有多處戶外運動場地，夜間有人使用時，必須開啟照明設備，長期下來，所耗電費不貲，本於使用者付費原則，建議可考量酌收使用費(如加設投幣裝置，以開啟設備)。

體育室回覆意見：

1. 本校夜間室外運動場地，以提供本校學生休閒運動使用為主要，俾使學生於課後有正當休閒活動場域，助益學生身心健康發展。
2. 本校各運動場館訂有使用相關規定與收費辦法，惟室外場地多為開放空間，難以做人員進出管制，且依教育部政策，全國大專校院之室外運動場館除特殊設施設備外，多數皆以免費開放使用。
3. 是以，基於室外場地特性、教育立場與各大學現況，建請維持目前管理方式。

- (四)生科系大學部實驗課程較為吃重，然而因經費編列之故，實驗耗材及設備較為不足，建議可在學雜費當中，雜費部分提列部分經費做為生科系學生實驗使用。

教務處回覆意見：

本案涉及全校學雜費調整，且僅生科系單獨提出，在教育部不同意調整大學部學雜費前提下，礙難進行。生科系曾上簽呈且已撤案。

- (五)有關會計室報告部門預算執行狀況表，其中 1. 水產養殖學系設備費 2,242,810 元，較其它系所設備費為高乙項，主要係水產養殖學系為因應生命科學院館搬遷所需，於 99 年度專簽將其設備費 1,148,604 元中之 100 萬元保留至 100 年度作為生科館新購設備，故 100 年度該系之設備費預算 2,242,810 元含有 99 年度保留款 100 萬元在內 (詳如附件 10 第 40 頁)；2. 生命科學系設備費 39,700 元，係學校依照各院之學生人數及類比數分配予各學院，再由各學院自行分配予各系所，生科院分配予生科系即為業務費 553,343 元，設備費 39,700 元 (詳如附件 11 第 41 頁)。

三、提案討論

提案一

提案單位：秘書室

案由：請遴選二名稽核人員負責監督辦理本校校務基金各項科目之內部稽核工作，提請討論。

說明：依「國立臺灣海洋大學校務基金經費稽核委員會內部稽核制度與施行細則」第三點規定應委請二人擔任稽核人員，其中一人為召集人(詳如附件 12 第 42 頁)。

決議：

- 一、本案委請楊國誠委員、詹滿色委員擔任稽核人員，並由楊國誠委員擔任召集人。
- 二、內部稽核組將於稽核前向各委員徵求稽核項目，各位委員對校務基金之支出、保管及運用有任何疑問或對稽核項目之建議，惠請提供內部稽核組做為稽核參考。

提案二

提案單位：研發處

案由：擬修正「國立臺灣海洋大學研發成果內部稽核制度查檢表」，提請 審議。

說明：

- 一、本校於96年2月15日通過行政院農委會「研發成果管理制度評鑑」，依農委會規定進行研發成果管理制度追蹤考評，並依據「國立臺灣海洋大學校務基金經費稽核委員會設置要點」第4條，每年查核一次本校各項研發成果管理制度與經費收支之稽核。
- 二、有關行政院農委會研發成果管理制度評鑑之追蹤考評複評，依農委會要求須納入研發成果會計制度部分，於100年8月12日由本校內部稽核小組針對研發成果會計制度面進行稽核，其中委員建議本查檢表部分內容應做修正。
- 三、本次擬修正研發成果管理制度、增列研發成果會計制度稽核項目以符合農委會要求。
- 四、本案經修正後，將提供內部稽核小組作為稽核使用。
- 五、檢附擬修正查檢表及現行查檢表(詳如附件13 第44頁)。

決議：

- 一、研發成果會計作業程序改為研發成果會計制度；第11點(3)修正為「……年終依權責發生制會計基礎之原則處理。記入適當科目項下，並於權責發生日辦理轉正」。
- 二、本案授權研發處與農委會再行確認檢查表內容並修正後通過。

※檢附修正後檢查表(詳如附件14 第51頁)

四、臨時動議：(無)

五、散會：14：30

附件 1

教務處報告事項：

- 一、依教育部所屬各校務基金學校辦理招生試務酬勞支給要點第 3 點規定略以：各校每次招生考試收入之運用，應以收支平衡為原則…用於支給試務人員工作酬勞之總額，不得超過其收入總額之百分之五十。但命題、閱卷、審查、面試、入闈及監考酬勞之支給，不在此限。
- 二、本校 100 學年度自辦招生考試，除碩、博士班甄試已於前次會議報告外，其餘各項考試試務人員工作酬勞支給情形條列說明如下：(另檢附統計表如附件 1-1 第 5 頁)
 - (一)碩士班暨碩士在職專班招生考試：
實收 3,267,400 元，試務工作酬勞(不含命題、閱卷、審查、面試、入闈及監考)支出 1,054,661 元，佔總收入比例 32.28%。
 - (二)大學甄選入學：
實收 1,147,470 元，試務工作酬勞(不含審查、面試)支出 146,670 元，佔總收入比例 12.78%。
 - (三)單獨招收身心障礙學生招生考試：
實收 16,000 元，試務工作酬勞(不含審查、面試)支出 2,307 元，佔總收入比例 14.42%。
 - (四)四技二專甄選入學：
實收 54,580 元，除審查、面試外，未支領試務工作酬勞。
 - (五)博士班招生考試：
實收 213,100 元，試務工作酬勞(不含命題、閱卷、審查、面試、監考)支出 16,582 元，佔總收入比例 7.78%。
 - (六)進修學士班招生考試：
實收 247,300 元，試務工作酬勞(不含命題、閱卷及監考)支出 81,778 元，佔總收入比例 33.07%。
 - (七)轉學生招生考試：
實收 495,900 元，試務工作酬勞(不含命題、閱卷、監試及入闈)支出 80,988 元，佔總收入比例 16.33%。

上述 7 項自辦招生考試，試務工作酬勞支出均未超過該項考試經費之 50%，符合「教育部所屬各校務基金學校辦理招生事務工作酬勞支給要點」(如附件 1-2 第 7 頁)第 3 點規定，各項津貼並依本校「自辦招生考試試務工作津貼支給標準」(如附件 1-3 第 8 頁)規定支給。

附件 1-1

100 學年度各項自辦招生考試人事工作津貼支出統計表

考試類別	津貼項目	支出金額	小計及佔總收入比例	總收入
碩士班暨碩士在職專班招生考試	代售簡章工作津貼	9,680	1,054,661 (32.28%)	3,267,400
	報名組工作津貼	43,800		
	閱卷組工作津貼	82,432		
	試務組工作津貼	40,078		
	試務中心工作人員津貼	65,940		
	服務組工作津貼	11,000		
	招生委員工作津貼	258,000		
	行政支援單位工作津貼	164,000		
	電算組工作津貼	17,400		
	總務組工作人員津貼	53,272		
	口試委員津貼	222,748	745,602 (22.82%)	
	資料審查委員津貼	119,298		
	命題及閱卷委員津貼	496,445		
	監試人員工作津貼	157,120		
闈場工作人員津貼	59,050			
大學甄選入學	成績組工作人員津貼	27,870	146,670	1,147,470
	招生委員津貼	87,000	(12.78%)	
	報名暨試務支援人員印領津貼	31,800		
	審查委員津貼	214,750	361,650	
	口試委員津貼	146,900	(31.52%)	
單獨招收身心障礙學生招生考試	報名工作人員津貼	2,307	14.42%	16,000
	口試委員津貼	8,543		
	資料審查委員津貼	4,670	(82.58%)	
四技二專甄選入學	口試委員津貼	16,666	27,066	54,580
	資料審查委員津貼	10,400	(49.59%)	
博士班考試	試務工作 (報名組、閱卷組、試務工作人員等)	16,582	7.78%	213,100
	口試委員津貼	71,760	158,022 (74.15%)	
	資料審查委員津貼	24,524		
	命題委員津貼	48,000		
	閱卷委員津貼	3,748		
	監試人員津貼	6,240		
	闈場工作人員津貼	3,750		

轉學生招生考試	報名工作人員津貼	23,400	80,988 (16.33%)	495,900
	試務中心工作人員津貼	1,440		
	總務組工作人員津貼	8,700		
	試務組工作人員津貼	10,748		
	服務組工作津貼	1,500		
	電算組工作人員津貼	12,600		
	閱卷組工作人員津貼	22,600	174,940 (35.28%)	
	閱卷委員津貼	34,800		
	命題委員津貼	72,000		
	監試人員工作津貼	23,040		
	闈場工作人員津貼	45,100		
進修學士班招生考試	報名工作人員津貼	11,400	81,778 (33.07%)	247,300
	試務中心工作人員津貼	27,702		
	總務組工作人員津貼	11,329		
	試務組工作人員津貼	15,947		
	服務組工作津貼	1,000		
	閱卷組工作人員津貼	14,400	56,430 (22.82%)	
	閱卷委員津貼	27,150		
	命題委員津貼	12,000		
	監試人員工作津貼	17,280		

附件 1-2

教育部所屬各校務基金學校辦理招生試務工作酬勞支給要點

行政院 98 年 3 月 18 日院授人給字第 0980061354 號函核定

- 一、教育部為期所屬各校務基金學校（以下簡稱各校）辦理各項招生試務工作酬勞之支給有一致基準，特訂定本要點。
- 二、各校辦理各項招生試務工作時，應在自給自足之前提下，依試務人員工作內容，訂定工作酬勞給項目及基準，並以不重領不兼領為原則。但個人執行招生業務若屬職掌工作時，不得另支給酬勞。
- 三、各校每次招生考試收入之運用，應以收支平衡為原則，並依下列規定辦理：
 - (一)用於支給試務人員工作酬勞之總額，不得超過其收入總額之百分之五十。但**命題、閱卷、審查、面試、入闈及監考酬勞之支給，不在此限。**
 - (二)撥繳校務基金之結餘比率，不得低於其收入總額之百分之二十。但因招生人數不足，致招生收入不敷支出者，不在此限。各校試務人員招生考試工作酬勞之支給，每月支給總額不得超過其月支薪給總額之百分之二十。但**命題、閱卷之支給，不在此限。**前項月支薪給總額，指本薪（年功薪）及專業加給（學術研究費）二項合計數，主管人員另加計主管職務加給一項。
- 四、各校自行訂定之各項招生考試試務人員工作酬勞之支給項目及基準，應提經行政會議或學校招生委員會審議通過後據以實施；其支給情形，應提送經費稽核委員會稽核。
- 五、各校附設進修學校辦理招生試務工作酬勞之支給，比照本要點規定辦理。

國立臺灣海洋大學自辦招生考試試務工作津貼支給標準

九十一年六月六日第四次行政會議通過
九十一年十二月十二日行政會議修正通過
九十二年一月十六日行政會議修正通過
九十二年七月十日行政會議修正通過
九十二年十一月十二日行政會議修正通過
九十三年五月十三日行政會議修正通過
九十四年十二月八日研究所招生委員會第二次會議修正通過
九十四年十二月十六日海教註字第 0940011502 號令發布
95 年 5 月 16 日 95 學年度轉學生招生委員會第二次會議修正通過
95 年 6 月 2 日海教進字第 0950004999 號令發布
96 年 3 月 23 日 96 學年度碩士班招生委員會第 4 次會議修正通過
96 年 3 月 26 日海教課字第 09602200011 號令發布
97 年 6 月 17 日 97 學年度研究所招生委員會第 5 次會議修正通過
98 年 4 月 14 日 98 學年度研究所招生委員會第 3 次會議修正通過

一、招生委員會委員暨執行秘書津貼：

每人按六仟元計列（視經費得酌減之）。

二、命題委員津貼：

筆試科目每科按三、〇〇〇元計列，多人聯合命題時則依命題百分比核支。

三、閱卷委員津貼：每份以五十元計列，多人聯合閱卷時依閱卷百分比核支。

四、資料審查委員：

碩士班暨碩專班應考人數三人(含)以下者，以一、〇〇〇元計列，每增加應考一人，增加資料審查費二〇〇元。

博士班應考人數三人(含)以下者，以一、〇〇〇元計列，每增加應考一人，增加資料審查費三〇〇元。

資料審查襄助人員工作津貼：每日按六〇〇元計列，按實際工作日數計列。

五、口試委員津貼：

碩士班應考人五人以下者，每位口試委員基數為一、〇〇〇元，每增加應考人一人，增加口試費一五〇元。

博士班應考人三人以下者，每位口試委員基數為一、〇〇〇元，每增加應考人一人，增加口試費二〇〇元。

碩士班招生未分組者，每系（所）口試委員以不超過五人為原則；系（所）招生分組者，每組口試委員以不超過三人為原則。

博士班招生未分組者，每系（所）口試委員以不超過七人為原則；系（所）招生分組者，每組口試委員以不超過五人為原則。

口試委員津貼每位最多計列六〇〇〇元。

口試襄助人員工作津貼：每日按六〇〇元計列，按實際工作日數計列。

大學部招生試務口試津貼支給標準另訂之。

六、試務中心工作人員津貼：每節八〇〇元，按實際工作節數計列。

主任委員：每節附加 0.875 倍。

副主任委員：每節附加 0.75 倍。

試務總幹事：每節附加 0.7 倍。

分區主任：每節附加 0.5 倍。

試務組組長：每節附加 0.5 倍。

巡場、監試、卷管、補證、司鈴、護理人員：每節八〇〇元，按實際工作節數計列。

筆試時間每節以九十分鐘為基準，如考試時間超過九十分鐘，每逾一分鐘得加計八元。

七、闈場內外工作人員（含值夜人員）津貼：

闈場主任委員：每天一、八〇〇元，按實際工作日計列。

闈場總幹事：每天一、六〇〇元，按實際工作日計列。

印題組長：每天一、六〇〇元，按實際工作日計列。

闈長：每日一、五〇〇元，每夜一、五〇〇元，按實際工作日計列。

另闈長負責闈場內各項試務工作，工作津貼每日五〇〇元，按實際工作日計列。

闈場內印題人員：每日一、五〇〇元，每夜一、五〇〇元，按實際工作日計列。

闈場外警衛：每日五〇〇元，每夜五〇〇元，按實際工作日計列。

闈場外值夜工友：每日九〇〇元，每夜四五〇元，按實際工作日計列。

八、總務組工作人員津貼：每節八〇〇元，按實際工作節數計列。

總務幹事：每節附加 0.65 倍。

事務組長：每節附加 0.5 倍。

筆試時間每節以九十分鐘為基準，如考試時間超過九十分鐘，每逾一分鐘得加計八元。

總務組工作人員其他津貼：

各項考生資料收發、准考證及成績單寄發，座位編排、教室整理、交通疏導、水電修繕、試務中心餐飲準備及場地復原等及其他相關總務工作。依實際工作需要按每位考生二五元計列。

九、報名組工作人員津貼：

報名、考生基本資料登校、繕製准考證、寄發、補發准考證及會計等工作人員每日六〇〇元，場地清潔維護工友每日四〇〇元，按實際工作日計列。（督導人員每日以六〇〇元計列）

代售簡章之津貼（以簡章售價之百分之十至二十為原則）由代售單位人員核實支領。

十、試務組工作人員津貼：

製作答案卷工作人員：每份五·五元，按實際份數計列。

座次標籤佈置人員：每試場二〇〇元計列。

試場標示佈置人員：每試場四〇元，按實際試場數計列。

製作座次標籤、試場標示及海報等工作人員：按二、五〇〇元計列。

試務工作人員：推薦命題教師、通知命題及回收、命題及閱卷資料建檔、編製各類津貼印領清冊、洽聘巡監試人員、安排闈場及所需用品、編排試場及資料建檔等工作，全部日程約需二十日，每日按三〇〇元計列。

十一、閱卷組工作人員津貼：

閱卷襄助、開拆彌封、成績登校、寄發成績單、放榜、報到及會計等工作人員每

日六〇〇元，場地清潔維護工友每日四〇〇元，按實際工作日計列。(督導人員每日以六〇〇元計列。)

閱卷場非閱卷時間得指派留守人員看顧答案卷，其於非上班時間之工作津貼計算標準為，早上八點到下午五點以兩班計算，每班以六〇〇元計，下午五點到晚上九點為一班以六〇〇元計，晚上九點到隔天早上八點為一班，以一五〇〇元計。

十二、服務組工作人員津貼：

設服務隊老師一人分配服務隊工作人員分駐各試場(工作人員人數視試場分布情形而定)。

另視試場分布情形，於校門口、行政大樓門口等設置服務臺。

服務隊老師：每節八〇〇元，按實際工作節數計列。

服務隊工作人員：每節二五〇元，按實際工作節數計列。

服務臺工作人員：每日五〇〇元計列。

十三、電算組工作人員津貼：

每日六〇〇元，按實際工作日計列。

十四、行政支援單位工作津貼：視經費結餘狀況並參酌實際工作情形，每點四、〇〇〇元為基準計列，並由各單位造冊具領。

副校長室：各計一點。

秘書室：計四點。

教務長室：計二點。

圖資處：計五點。

會計室：計四點。

事務組：計五點。

環安組：計一點。

出納組：計二點。

文書組：計二點。

註冊課務組：計四點。

招生組：計六點。

學術服務組：計二點。

進修推廣組：計五點。

十五、每次招生考試用於支給試務人員工作酬勞之總額，不得超過其收入總額之 50%。但命題、閱卷、審查、面試、入闈及監考酬勞之支給，不在此限。如有超支則依比例縮減各項工作津貼發放標準計算。

十六、試務工作經費不足之數，得由校內相關試務經費項目撥付。

十七、轉系考試比照上開標準支給命題及閱卷費，所需經費由研究所招生考試經費結餘款撥付。

十八、撥繳校務基金之結餘比率，每次招生考試不得低於其收入總額之 20%。但因招生人數不足，致招生收入入不敷支出者，不在此限。

十九、支給情形送經費稽核委員會稽核。

二十、本支給標準經招生委員會審議通過後發布實施。

附件 2

研發處報告事項：

100 年度重要業務經費(截至 11 月)收入支出情形

一、100 年度上半年管理費核算包括 459 件計畫，收支分配情形如下：

項目	收入	支出
本期實扣管理費	27,230,028	
重大經費		5,993,429
支用水電		9,086,548
分擔相關人事費費用		2,917,635
分配院系所		3,877,619
分配校方		5,354,797

二、企劃組業務

項目	預算	支出
研究中心績優獎勵	200,000	200,000
第 1 次校長設備費基礎教學暨研發專款	7,000,000	7,000,000
第 2 次校長設備費基礎教學暨研發專款	5,000,000	4,581,279

三、計畫業務組業務

項目	預算	支出
教師論文發表補助	1,600,000	1,427,717
獎勵學術研究	1,500,000	1,665,000 (部份頂尖支應)
補助本校教師出席國外舉辦國際會議及國際短期學術訓練	600,000	217,363
補助教師研究計畫	3,000,000	1,097,878
建教合作計畫系所績優獎勵	350,000	350,000

四、學術發展組業務

項目	預算	支出
教育部學海飛颺計畫(選送學生赴國外短期研修計畫)	1,110,000	1,110,000
教育部補助博士班研究生出席國際會議校內配合款	800,000	480,837
學生出席國際學術會議生活費補助(含學生公費及獎勵金-學生出國獎助金經費及本校「重大研究與發展事項暨研究成果管理與推廣業務」項下增額款)	730,000	930,000
專任教師赴國外姊妹校進行學術交流活動補助	600,000	142,900

五、船務中心-海研二號總收入

使用單位/主持人	項目摘要	收費金額(元)
海大/龔國慶	100.1.7 租船費	105,000
海大/方天熹	100.3.13~14 租船費	260,000
海大/黃將修	100.03.06 租船費	100,000
中央/許樹坤	100.3.18~4.3 租船費	1,650,000
海大/方天熹	100.4.12~13 租船費	135,000
海大/方天熹	100.4.30~5.1 租船費	225,000
海大/龔國慶	100.4.20~21 租船費	105,000
海大/黃將修	100.04.25 租船費	100,000
海大/陳義雄	100.4.28~29 租船費	105,000
海大/張淑淨	100.4.14 租船費	100,000
海大/張淑淨	100.5.31 租船費	100,000
海大/李昭興	100.6.15~22 租船費	885,000
海大/李明安	100.7.11~13 租船費	324,000
海大/陳義雄	100.7.14 租船費	102,500
國研院海洋中心/何詩琥	100.7.5~8 租船費	465,000
海大/方天熹	100.7.2~4 租船費	252,500
海大/黃將修	100.7.10 租船費	100,000
海大/龔國慶	100.7.15 租船費	100,000
中央/許樹坤	7/20-24;8/22-25.5;8/31-/2;9/17-18;9/26;9/29-30;10/27~29;11/1~4 租船費	2,870,000
海大/方天熹	100.10.12~13 租船費	252,500
海大/鄭學淵	100.10.10 租船費	100,000
海大/龔國慶	100.10.11 租船費	100,000
海大/黃將修	100.10.14 租船費	100,000
海大/方天熹	100.11.6~8 租船費	285,000
海大/鄭學淵	100.11.17 租船費	100,000
合 計		9,021,500

附件 3

學務處報告事項：

100 年學生宿舍冷氣機汰舊更新：

住輔組於 100 年度針對 4 棟學生宿舍全面汰舊換新冷氣機，共計汰換 709 台。汰換工程已於 100 年 9 月 7 日完工，並完成驗收。

名稱	總數量(台)	總金額(元)	辦理情形	執行等級
冷氣機	709	16,178,360	100 年 9 月 7 日完工	A(已完成)

附件 4

總務處報告事項：

- 一、生命科學院館新建工程：本工程已全部結案，實際支出項目包含建築師服務費、工程管理費、工程費、公共藝術設置費，總金額為新台幣 3 億 2,124 萬 3,619 元。
- 二、體育館新建工程：本工程已全部結案，實際支出項目包含建築師服務費、工程管理費、工程費、公共藝術設置費，總金額為新台幣 2 億 7,480 萬,4,397 元。
- 三、電資暨綜合教學大樓：目前施工中，實際支出項目包含建築師服務費、工程管理費、工程費，總金額為新台幣 898 萬 7,022 元。
- 四、國際學生宿舍整修工程：本工程已完成竣工驗收，實際支出項目包含建築師服務費、工程費、台電規費，總金額為新台幣 1,324 萬 2,514 元。
- 五、海事大樓甲棟耐震補強工程：本工程已完成竣工驗收，實際支出項目包含建築師服務費、工程費、總金額為新台幣 494 萬元。

附件 5

圖資處報告事項：

壹、100 年度圖資處預算收入

項目	金額 (元)	備註
設備費	2,481,000	
業務費	8,053,000	
網路使用費	4,560,000	實收數 4,010,267 元
全校圖書設備費	8,500,000	
全校期刊資料庫	30,617,000	
校統籌款(補助館際合作)	600,000	
校統籌款(補助教學務系統維護費)	1,366,668	
校長補助款(補助設備費)	1,438,680	

貳、100 年度圖資處重大業務(項目)支出

預算項目	支出金額 (元)	重大業務(項目) 摘要說明	執行單位 (組別)	備註
業務費	預算 30,617,000 元 (其中 3,000,000 元係校長補助款); 餘額 12,236,118 元	全校期刊及資料庫	採編組及參考組	統計至 11 月 30 日,尚有 Elsevier、SpringerLink、Emerald 等續訂期刊資料庫案,均將於年底前完成採購作業,預計可全數執行完畢。
設備費	預算 8,500,000 元; 餘額 555,204 元	圖書設備	採編組	統計至 11 月 30 日,尚有中國知識資源庫續購案,約 54 萬元。預計年底可全數執行完畢。
校統籌款	預算 600,000 元; 餘額 98,841 元	校統籌補助圖書館辦理館際合作	參考組	執行率 83.53%,100 年度已執行完畢。
業務費	870,000	圖書館自動化系統年度軟體維護費 (分 4 期給付)	館藏組	
業務費	371,840	圖書一館及二館冷氣年度保養及故障檢修 (主機 2 台,箱型冷氣 11 台,冷卻水塔 4 台,送風機 170 台)	館藏組	

設備費	300,112	新購資訊檢索區電腦 (一館12台,二館8台)	館藏組	
設備費	599,800	圖書館1樓展示空間改善 工程〔展示板、冷氣工 程〕	藝文中心	
業務費	99,000	圖書館1樓展示空間改善 工程〔地板、樑柱改善補 強〕	藝文中心	
設備費	20,900	Adobe Web Premium CS5 中文(WIN)教育版CLP授 權(含光碟)	校務系統 組	
設備費	120,054	一般型電腦 Core i7 3.4GHz(無作業系統)獨 立主機不含螢幕)	校務系統 組	
設備費	340,000	1U(含)以上超薄型雙主 機板伺服器...等	校務系統 組	
網路使用 費	1,980,000	教學務系統擴增案-契約 總價330萬/第一期(100 年)上限60%	校務系統 組	
校統籌款	341,667	教學務系統3年維護案 _100第1季	校務系統 組	
校統籌款	341,667	教學務系統3年維護案 _100第2季	校務系統 組	
校統籌款	341,667	教學務系統3年維護案 _100第3季	校務系統 組	截至10/7
網路使用費	894,400	資訊安全管理制度輔導 及驗證費用	網路組	
業務費	278,000	遠距教學設備系統一套 維護費用	網路組	
業務費	1,250,040	租用GE數據電路	網路組	
業務費	56,000	不斷電系統維護合約	網路組	
業務費	1,460,500	微軟CA一年續約	教學組	
業務費	298,700	行政資訊網系統維護費	教學組	
業務費	150,500	防毒軟體及教學軟體維 護續約	教學組	
業務費	187,778	系統硬體維護費	教學組	
設備費	170,000	建置全校性授權軟體用 認證伺服器	教學組	
校長補助 款	994,168	伺服器虛擬化儲存設備	教學組	與網路組共同申 請
校長補助款	336,000	Creo教育版授權	教學組	
校長補助款	108,512	機房機櫃擴充	教學組	代管區

附件 6

秘書室報告事項：

100 年度(1 月-11 月)募款收入情況

月份	金額	月份	金額
一月	222,100	七月	739,067
二月	531,616	八月	5,621,774
三月	348,523	九月	2,789,000
四月	251,574	十月	825,714
五月	189,400	十一月	1,188,534
六月	372,791	十二月	0
合計	13,080,093		

100 年度(1 月-11 月)募款收入月分析圖表

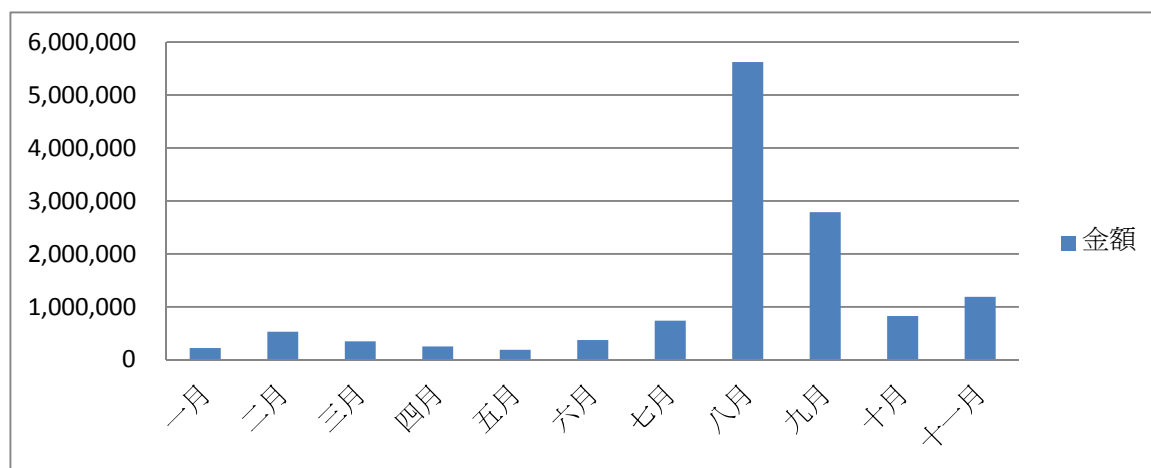

100 年 1 月 1 日至 100 年 11 月 30 日募款說明

一、100 年捐款者類別比例：

校友、社會賢達、公司行號、在校生、財團法人、教職員

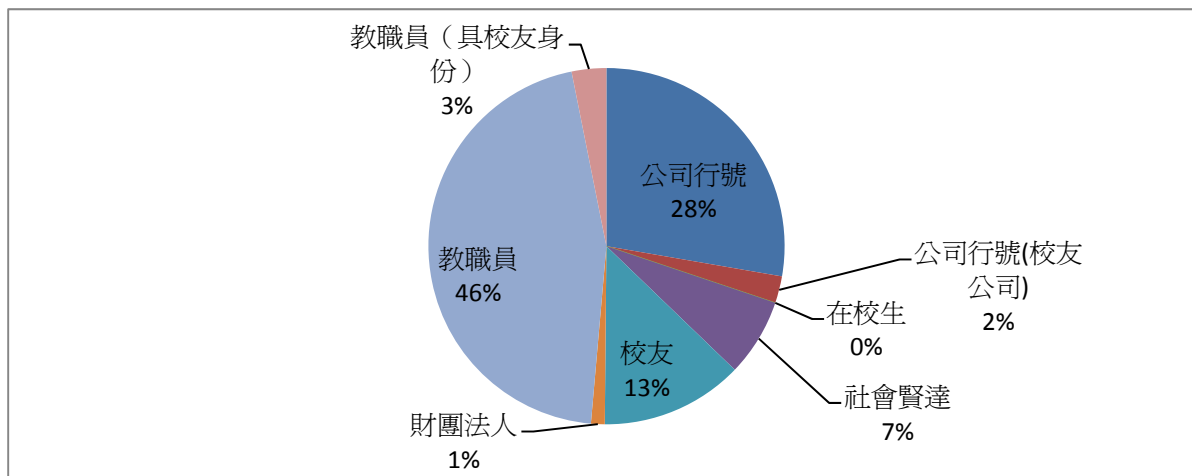

分類	金額	備註
公司行號	3,626,291	
公司行號(校友公司)	317,000	
在校生	500	
社會賢達	922,024	
校友	1,693,676	
財團法人	163,940	
教職員	5,945,878	已故何龍教授捐 500 萬
教職員 (具校友身份)	410,784	
總計	13,080,093	

二、100 年捐款指定用途分類：獎助學金、館舍興建、學生社團、系所使用、校務推展、研討會、退休人員活動、校友活動、藝文活動、其他

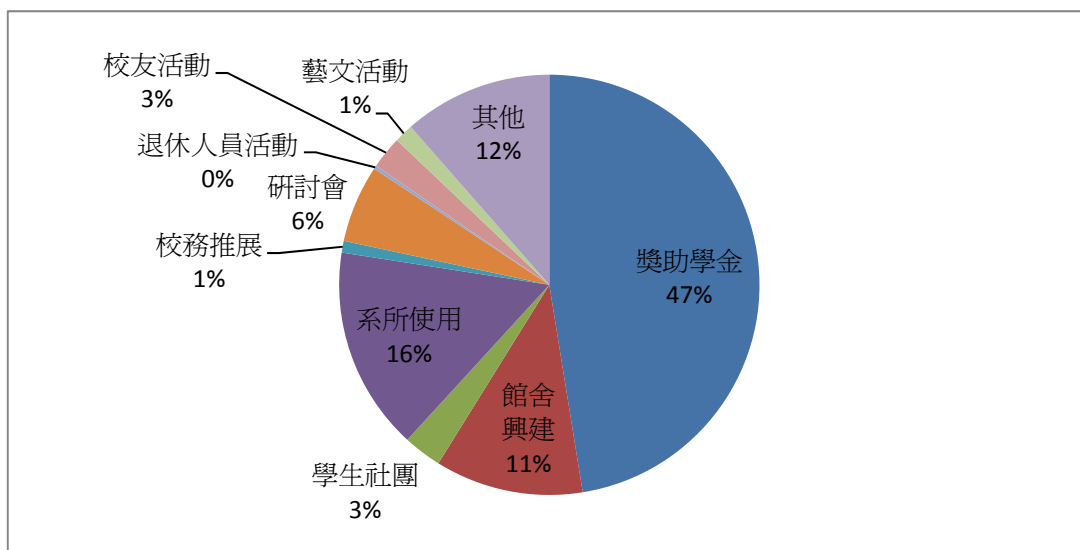

分類	金額
獎助學金	6,206,804
館舍興建	1,490,500
學生社團	387,300
系所使用	2,046,267
校務推展	119,040
研討會	780,000
退休人員活動	34,200
校友活動	326,982
藝文活動	189,000
其他	1,500,000
總計	13,080,093

三、98 年、99 年、100 年近 3 年捐款累積情況

年別	金額
98	14,882,878
99	21,573,812
100	13,080,093

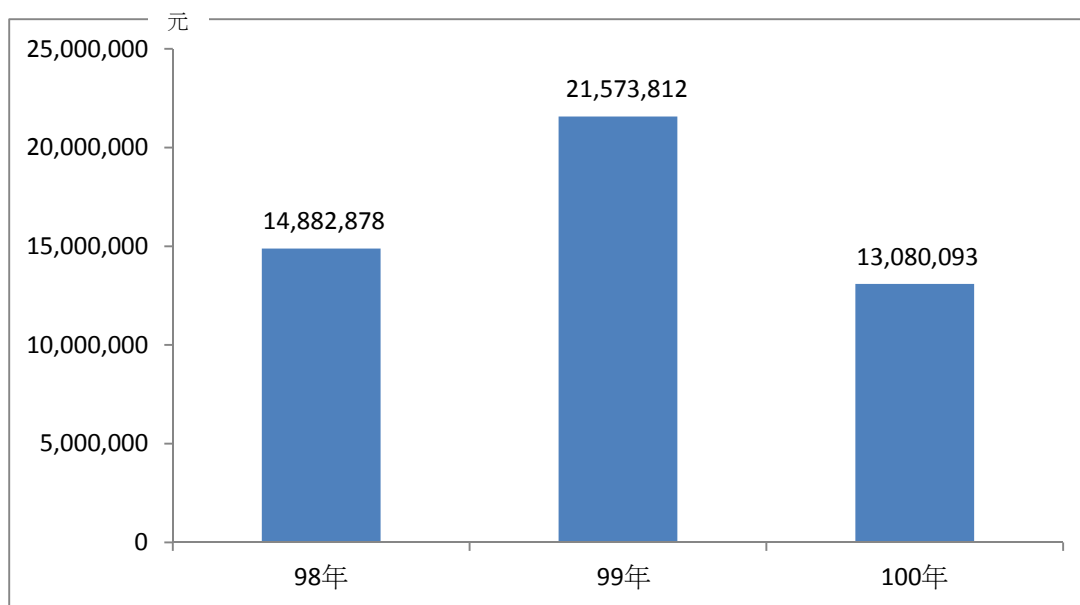

四、100 年捐物說明

物品名	金額
沛華大樓	64,991,100 元
TRANSAS NTPRO 5000 操船模擬機	20,894,265 元

附件 7

體育室報告事項：

國立臺灣海洋大學運動場館收支明細

	收費場館	金額	
收入	游泳池 100.4.11-100.12.1	345,400	
	育樂館 100.10.6-100.12.1	22,150	
	體育館 100.9.19 -100.12.1	869,190	
總收入		1,236,740	
支出	場館工讀金 100.01.01 -100.11.15	916,175	含游泳池、健身房、育樂館、體育館及室外場地

附件 8

會計室報告事項：

壹、提報本校截至 100 年 10 月份止業務收支餘絀情形、資產負債情況、資本資出執行情形，詳如說明：

說明：

一、業務收支餘絀情形：(詳附表 8-1 第 24 頁)

業務收入計 15 億 8,867 萬 4,665 元，業務外收入計 9,404 萬 1,405 元，收入共計 16 億 8,271 萬 6,070 元，業務成本與費用計 16 億 6,016 萬 6,649 元，業務外費用計 5,545 萬 789 元，支出共計 17 億 1,561 萬 7,438 元，本期累計短絀數 3,290 萬 1,368 元，較預算短絀數 1 億 4,657 萬 8,000 元，減少短絀 1 億 1,367 萬 6,632 元，其差異原因如下：

- (一)學雜費收入較預算數增加 8,009,478 元，主要係學雜費陸續入帳，致實收數較預算數增加所致。
- (二)建教合作收入較預算數減少 11,770,076 元，主要係依權責發生制及配合計劃期程將建教合作收入轉預收收入所致。
- (三)推廣教育收入較預算數增加 1,562,264 元，主要係推廣教育學分班學分收入較預期增加所致。
- (四)權利金收入較預算數減少 4,341,000 元，主要係研發成果技術移轉授權收入大部分屬需提供後續服務，故依教育部台會(一)字第 0950065257 號函，應屬建教合作收入致實收數較預期減少所致。
- (五)學校教學研究補助收入較預算數增加 3,141,000 元，主要係依 100.6.22 華總一義字第 10000129431 號令調整薪資待遇增加收入所致。
- (六)其他補助收入較預算數增加 113,243,607 元，主要係因教育部等單位專案補助款收入增加所致。
- (七)雜項業務收入較預算數減少 1,606,608 元，主要係博碩士班及碩士在職專班甄試招生等各項簡章、報名費收入較預算數減少所致。
- (八)業務外收入較預算數增加 26,573,405 元，主要係民間捐款及貴重儀器租借、宿舍收入增加暨投資股票發放現金股利增加所致。
- (九)教學研究及訓輔成本較預算數減少 9,647,669 元，主要係用人費用、服務費用、材料及用品費等核實支出所致。
- (十)建教合作成本較預算數增加 17,902,047 元，主要係配合建教合作計畫服務費用、材料及用品費等核實支出所致。
- (十一)推廣教育成本較預算數增加 115,840 元，主要係配合業務實際需要核實支出。
- (十二)學生公費及獎勵金較預算數增加 18,443,233 元，主要係配合業務實際需要核實支出。
- (十三)管理費用及總務費用較預算數減少 30,464,939 元，主要係配合業務實際需

要核實支出所致。

(十四)研究發展費用較預算增加 6,908,014 元，主要係配合業務實際需要核實支出所致。

(十五)雜項業務費用較預算數減少 2,111,877 元，主要係招生考試費用撙節支出。

(十六)其他業務外費用(雜項費用)較預算數增加 19,990,789 元，主要係折舊、攤銷較預算數增加所致。

二、資產負債狀況：(詳附表 8-2 第 25 頁)

(一)資產總額計 75 億 829 萬 78 元，其中流動資產 19 億 9,022 萬 6,134 元(含現金 19 億 435 萬 792 元)，占 26.51%；投資、長期應收款、貸墊款及準備金 9,316 萬 7,587 元，占 1.24%；固定資產 22 億 9,143 萬 3,768 元，占 30.52%；無形資產 1,095 萬 6,168 元，占 0.15%；遞延借項 4,953 萬 5,060 元，占 0.66%；其他資產 30 億 7,297 萬 1,361 元，占 40.93%。

(二)負債總額計 34 億 8,617 萬 7,272 元，占負債及淨值總額 46.43%，其中流動負債 3 億 6,293 萬 5,512 元，占 4.83%；其他負債 31 億 2,324 萬 1,760 元，占 41.60%；淨值總計 40 億 2,211 萬 2,806 元，占負債及淨值總額 53.57%，其中基金 32 億 2,219 萬 4,618.30 元，占 42.92%；公積 7 億 2,054 萬 6,799 元，占 9.60%；累積賸餘 7,019 萬 956.70 元，占 1.37%。

三、資本支出執行情形：(詳附表 8-3 第 26 頁)

(一)房屋及建築：本期實際執行數 5,964 萬 9,074 元，累計預算分配數 8,355 萬 8,085 元，執行率 71.39%，主要係電資暨綜合教學大樓新建工程迄 100/10/31 止依修正後施工網圖，預定進度 3.56%，實際進度 6.67%，超前 3.11%。已施作完成預壘樁 155 支、基試樁 24 支，現正施作基樁載重試驗。受地下舊有結構物影響部分正辦理契約變更中，預計 11 月中旬提出變更所需文件。

(二)機械及設備：本期實際執行數 7,025 萬 5,042 元，累計預算分配數 9,117 萬 9,952 元，執行率 77.05%。

(三)交通及運輸設備：本期實際執行數 912 萬 5,606 元，累計預算分配數 457 萬 1,000 元，執行率 199.64%，正配合計畫期程購置設備。

(四)什項設備：本期實際執行數 5,238 萬 9,436 元，累計預算分配數 2,989 萬 9,000 元，執行率 175.22%。

貳、本室業於 10 月 15 日援例收回各單位設備費節餘款，納入校務基金統籌辦理；檢附 100 年截至 10 月底止各單位經常門及資本門執行狀況表(詳附表 8-4 第 27 頁)，請各單位自行檢討執行進度落後原因並積極辦理。

國立臺灣海洋大學校務基金

收支餘細表

中華民國100年10月份

附件 8-1

科目名稱	本年度 法定預算數	本 月 份			本年度截至本月份累計數		
		實際數	預算數	比較增減(-)	實際數	預算數	比較增減(-)
				金額			金額
業務收入	1,826,662,000	141,531,754.00	54,140,000	87,391,754.00	1,588,674,665.00	1,480,436,000	108,238,665.00
教學收入	976,418,000	107,922,150.00	51,072,000	56,850,150.00	815,632,666.00	817,831,000	-2,198,334.00
學雜費收入	460,637,000	47,553,330.00	6,548,000	41,005,330.00	400,235,458.00	390,948,000	9,287,458.00
學雜費減免(-)	-18,041,000	-2,419,992.00	0	-2,419,992.00	-19,318,980.00	-18,041,000	-1,277,980.00
建教合作收入	533,000,000	61,882,612.00	44,416,000	17,466,612.00	432,389,924.00	444,160,000	-11,770,076.00
推廣教育收入	822,000	906,200.00	108,000	798,200.00	2,326,264.00	764,000	1,562,264.00
租金及權利金收入	5,321,000	0.00	443,000	-443,000.00	89,000.00	4,430,000	-4,341,000.00
權利金收入	5,321,000	0.00	443,000	-443,000.00	89,000.00	4,430,000	-4,341,000.00
其他業務收入	844,923,000	33,609,604.00	2,625,000	30,984,604.00	772,952,999.00	658,175,000	114,777,999.00
學校教學研究補助收入	805,211,000	0.00	0	0.00	627,761,000.00	624,620,000	3,141,000.00
其他補助收入	31,500,000	33,621,604.00	2,625,000	30,996,604.00	139,493,607.00	26,250,000	113,243,607.00
雜項業務收入	8,212,000	-12,000.00	0	-12,000.00	5,698,392.00	7,305,000	-1,606,608.00
業務成本與費用	1,976,608,000	182,214,208.00	161,030,000	21,184,208.00	1,660,166,649.00	1,659,022,000	1,144,649.00
教學成本	1,607,642,000	146,818,597.00	127,499,000	19,319,597.00	1,360,609,218.00	1,352,239,000	8,370,218.00
教學研究及訓輔成本	1,115,867,000	86,529,017.00	85,673,000	856,017.00	934,525,331.00	944,173,000	-9,647,669.00
建教合作成本	491,200,000	60,288,310.00	41,780,000	18,508,310.00	425,508,047.00	407,606,000	17,902,047.00
推廣教育成本	575,000	1,270.00	46,000	-44,730.00	575,840.00	460,000	115,840.00
其他業務成本	79,455,000	10,584,022.00	11,700,000	-1,115,978.00	79,665,233.00	61,222,000	18,443,233.00
學生公費及獎勵金	79,455,000	10,584,022.00	11,700,000	-1,115,978.00	79,665,233.00	61,222,000	18,443,233.00
管理及總務費用	267,942,000	17,277,525.00	20,239,000	-2,961,475.00	196,667,061.00	227,132,000	-30,464,939.00
管理費用及總務費用	267,942,000	17,277,525.00	20,239,000	-2,961,475.00	196,667,061.00	227,132,000	-30,464,939.00
研究發展及訓練費用	15,000,000	7,422,074.00	1,247,000	6,175,074.00	19,378,014.00	12,470,000	6,908,014.00
研究發展費用	15,000,000	7,422,074.00	1,247,000	6,175,074.00	19,378,014.00	12,470,000	6,908,014.00
其他業務費用	6,569,000	111,990.00	345,000	-233,010.00	3,847,123.00	5,959,000	-2,111,877.00
雜項業務費用	6,569,000	111,990.00	345,000	-233,010.00	3,847,123.00	5,959,000	-2,111,877.00
業務賸餘(短絀-)	-149,946,000	-40,682,454.00	-106,890,000	66,207,546.00	-71,491,984.00	-178,586,000	107,094,016.00
業務外收入	88,142,000	11,067,113.00	7,380,000	3,687,113.00	94,041,405.00	67,468,000	26,573,405.00
財務收入	11,570,000	3,221,687.00	1,000,000	2,221,687.00	8,594,751.00	3,668,000	4,926,751.00
利息收入	11,570,000	2,826,488.00	1,000,000	1,826,488.00	5,547,863.00	3,668,000	1,879,863.00
投資賸餘	0	395,199.00	0	395,199.00	3,046,888.00	0	3,046,888.00
其他業務外收入	76,572,000	7,845,426.00	6,380,000	1,465,426.00	85,446,654.00	63,800,000	21,646,654.00
資產使用及權利金收入	58,626,000	5,372,336.00	4,885,000	487,336.00	68,916,875.00	48,850,000	20,066,875.00
受贈收入	8,748,000	2,003,078.00	729,000	1,274,078.00	9,551,108.00	7,290,000	2,261,108.00
賠(補)償收入	2,000	648.00	0	648.00	20,563.00	0	20,563.00
違規罰款收入	672,000	251,442.00	56,000	195,442.00	1,862,808.00	560,000	1,302,808.00
雜項收入	8,524,000	217,922.00	710,000	-492,078.00	5,095,300.00	7,100,000	-2,004,700.00
業務外費用	42,649,000	10,682,075.00	3,546,000	7,136,075.00	55,450,789.00	35,460,000	19,990,789.00
其他業務外費用	42,649,000	10,682,075.00	3,546,000	7,136,075.00	55,450,789.00	35,460,000	19,990,789.00
雜項費用	42,649,000	10,682,075.00	3,546,000	7,136,075.00	55,450,789.00	35,460,000	19,990,789.00
業務外賸餘(短絀-)	45,493,000	385,038.00	3,834,000	-3,448,962.00	38,590,616.00	32,008,000	6,582,616.00
本期賸餘(短絀-)	-104,453,000	-40,297,416.00	-103,056,000	62,758,584.00	-32,901,368.00	-146,578,000	113,676,632.00

備註：本月份作業收支分析，主要差異原因如下：

國立臺灣海洋大學校務基金
平衡表

附件 8-2

中華民國100年10月31日

單位:新台幣元

科目名稱	金額	%	科目名稱	金額	%
資產	7,508,290,078.00	100.00	負債	3,486,177,272.00	46.43
流動資產	1,990,226,134.00	26.51	流動負債	362,935,512.00	4.83
現金	1,904,350,792.00	25.36	應付款項	39,139,154.00	0.52
銀行存款	1,904,144,192.00	25.36	應付代收款	17,305,457.00	0.23
零用及週轉金	206,600.00	0.00	應付費用	1,074,389.00	0.01
應收款項	40,216,709.00	0.54	應付工程款	7,300,000.00	0.10
應收收益	45,000.00	0.00	其他應付款	13,459,308.00	0.18
其他應收款	40,171,709.00	0.54	預收款項	323,796,358.00	4.31
預付款項	45,658,633.00	0.61	預收收入	323,796,358.00	4.31
預付費用	45,658,633.00	0.61	其他負債	3,123,241,760.00	41.60
投資、長期應收款、貸墊款及準備金	93,167,587.00	1.24	什項負債	3,123,241,760.00	41.60
長期投資	25,816,452.00	0.34	存入保證金	18,843,676.00	0.25
備供出售金融資產-非流動	16,636,020.00	0.22	應付退休及離職金	14,391,684.00	0.19
備供出售金融資產評價調整-非流動	9,180,432.00	0.12	應付代管資產	3,071,929,720.00	40.91
準備金	67,351,135.00	0.90	暫收及待結轉帳項	18,076,680.00	0.24
退休及離職準備金	14,391,684.00	0.19	淨值	4,022,112,806.00	53.57
其他準備金	52,959,451.00	0.71	基金	3,222,194,618.30	42.92
固定資產	2,291,433,768.00	30.52	基金	3,222,194,618.30	42.92
土地改良物	0.00	0.00	基金	3,222,194,618.30	42.92
土地改良物	2,926,870.00	0.04	公積	720,546,799.00	9.60
累計折舊-土地改良物(-)	-2,926,870.00	-0.04	資本公積	720,546,799.00	9.60
房屋及建築	1,438,626,068.00	19.16	受贈公積	720,546,799.00	9.60
房屋及建築	1,595,499,495.00	21.25	累積餘絀(-)	70,190,956.70	0.93
累計折舊-房屋及建築(-)	-156,873,427.00	-2.09	累積贖餘	103,092,324.70	1.37
機械及設備	381,865,314.00	5.09	累積贖餘	103,092,324.70	1.37
機械及設備	1,870,103,338.00	24.91	累積短絀(-)	-32,901,368.00	-0.44
累計折舊-機械及設備(-)	-1,488,238,024.00	-19.82	本期短絀	-32,901,368.00	-0.44
交通及運輸設備	64,329,568.00	0.86	淨值其他項目	9,180,432.00	0.12
交通及運輸設備	261,522,314.00	3.48	金融商品未實現餘絀	9,180,432.00	0.12
累計折舊-交通及運輸設備(-)	-197,192,746.00	-2.63	金融商品未實現餘絀	9,180,432.00	0.12
什項設備	355,286,262.00	4.73			
什項設備	630,115,069.00	8.39			
累計折舊-什項設備(-)	-274,828,807.00	-3.66			
購建中固定資產	51,326,556.00	0.68			
未完工程	39,289,608.00	0.52			
訂購機件及設備款	12,036,948.00	0.16			
無形資產	10,956,168.00	0.15			
無形資產	10,956,168.00	0.15			
電腦軟體	10,956,168.00	0.15			
遞延借項	49,535,060.00	0.66			
遞延費用	49,535,060.00	0.66			
遞延費用	49,535,060.00	0.66			
其他資產	3,072,971,361.00	40.93			
什項資產	3,072,971,361.00	40.93			
存出保證金	1,041,641.00	0.01			
代管資產	3,471,937,962.00	46.24			
累計折舊-代管資產(-)	-400,008,242.00	-5.33			
合計	7,508,290,078.00	100.00	合計	7,508,290,078.00	100.00

附註：1.信託代理與保證資產科目,本月餘額為 \$1,945,411.00元 2.信託代理與保證負債科目,本月餘額為

**國立臺灣海洋大學校務基金
購建固定資產計畫執行情形明細表**
中華民國100年10月份

附件 8-3

單位:新台幣元

計畫名稱	本年度可用預算數			累計預算分配數(2)	執行情形						差異或落後原因	改進措施
	以前年度保留數	本年度法定預算數	合計(1)		實際執行數				比較增減(-)			
					實支數(3)	應付未付數(4)	合計(5)=(3)+(4)	% (5)/(2)	金額(6)=(5)-(2)	% (6)/(2)		
一般建築及設備計畫	44,681,824	246,901,000	291,582,824	209,208,037	191,419,158	0	191,419,158	91.50	-17,788,879	-8.50		
房屋及建築	31,980,085	104,066,000	136,046,085	83,558,085	59,649,074	0	59,649,074	71.39	-23,909,011	-28.61	主要係電資暨綜合教學大樓新建工程迄100/10/31止依修正後施工綱圖，預定進度3.56%，實際進度6.67%，超前3.11%。已施作完成預疊樁155支、基試樁24支，現正施作基樁載重試驗。受地下舊有結構物影響部分正辦理契約變更中，預計11月中	已要求廠商積極趕工。
房屋及建築	31,980,085	104,066,000	136,046,085	83,558,085	40,473,832	0	40,473,832	48.44	-43,084,253	-51.56		
未完工程-房屋及建築	0	0	0	0	19,175,242	0	19,175,242		19,175,242			
機械及設備	3,366,205	109,790,000	113,156,205	91,179,952	70,255,042	0	70,255,042	77.05	-20,924,910	-22.95	為因應教學研究需要，跨領域整合校內不同院系之特色購置儀器設備，目前正依計畫及合約辦理中。	已通知各單位儘速執行。
機械及設備	3,366,205	109,790,000	113,156,205	91,179,952	66,653,516	0	66,653,516	73.10	-24,526,436	-26.90		
訂購機件-機械及設備	0	0	0	0	3,601,526	0	3,601,526		3,601,526			
交通及運輸設備	0	5,690,000	5,690,000	4,571,000	9,125,606	0	9,125,606	199.64	4,554,606	99.64	主要係配合教學研究實際需要及委辦計畫期購置設備所致。	加強預算分配。
交通及運輸設備	0	5,690,000	5,690,000	4,571,000	4,494,870	0	4,494,870	98.33	-76,130	-1.67		
訂購機件-交通及運輸設備	0	0	0	0	4,630,736	0	4,630,736		4,630,736			
什項設備	9,335,534	27,355,000	36,690,534	29,899,000	52,389,436	0	52,389,436	175.22	22,490,436	75.22	主要係配合教學研究實際需要及委辦計畫期購置設備所致。	加強預算分配。
什項設備	9,335,534	27,355,000	36,690,534	29,899,000	48,584,750	0	48,584,750	162.50	18,685,750	62.50		
訂購機件-什項設備	0	0	0	0	3,804,686	0	3,804,686		3,804,686			
總計	44,681,824	246,901,000	291,582,824	209,208,037	191,419,158	0	191,419,158	91.50	-17,788,879	-8.50	一、房屋與建築執行數較預算分配數減少23,909千元，主要係電資暨綜合教學大樓新建工程受地下舊有結構物影響部分已於100/9/2簽准變更施作方案，將儘速辦理契約變更。 二、機械及設備執行數較預算分配數減少20,925千元，主要係為因應教學研究需要，跨領域整合校內不同院系	已通知各單位儘速執行。
房屋及建築	31,980,085	104,066,000	136,046,085	83,558,085	59,649,074	0	59,649,074	71.39	-23,909,011	-28.61		
機械及設備	3,366,205	109,790,000	113,156,205	91,179,952	70,255,042	0	70,255,042	77.05	-20,924,910	-22.95		
交通及運輸設備	0	5,690,000	5,690,000	4,571,000	9,125,606	0	9,125,606	199.64	4,554,606	99.64		
什項設備	9,335,534	27,355,000	36,690,534	29,899,000	52,389,436	0	52,389,436	175.22	22,490,436	75.22		
總計	44,681,824	246,901,000	291,582,824	209,208,037	191,419,158	0	191,419,158	91.50	-17,788,879	-8.50		

備註:以前年度保留數\$44,681,824元係由政府補助及學雜費收入支應。

國立臺灣海洋大學部門預算執行狀況表

附表 8-4

排序:部門計畫+經費用途

列印時間:100.11.01-08:18:56 計算截止日期:100.10.31

單位:元

計畫名稱	經費用途	年度可支用數	實支數	暫付數	核銷簽證數	暫付簽證數	請購未銷數	累計動支數	尚可動支數	動支率%	執行率%
100T160 圖資處											
100T160	300 業務費	50,000	10,040	0	20,000	0	0	30,040	19,960	60.08	60.08
100T160	700 設備費	50,000	0	0	50,000	0	0	50,000	0	100.00	100.00
100T160	合 計	100,000	10,040	0	70,000	0	0	80,040	19,960	80.04	80.04
100T161 圖書設備											
100T161	700 設備費	8,500,000	4,699,303	1,700,000	937,394	0	41,259	7,377,956	1,122,044	86.80	86.31
100T161	合 計	8,500,000	4,699,303	1,700,000	937,394	0	41,259	7,377,956	1,122,044	86.80	86.31
100T162 全校期刊及資料庫											
100T162	300 業務費	30,617,000	12,259,561	0	2,751,842	0	428,882	15,440,285	15,176,715	50.43	49.03
100T162	合 計	30,617,000	12,259,561	0	2,751,842	0	428,882	15,440,285	15,176,715	50.43	49.03
100T163 藝文中心											
100T163	300 業務費	1,255,000	670,561	0	127,456	0	0	798,017	456,983	63.59	63.59
100T163	合 計	1,255,000	670,561	0	127,456	0	0	798,017	456,983	63.59	63.59
100T164 校務系統組											
100T164	300 業務費	560,000	16,560	0	23,277	0	0	39,837	520,163	7.11	7.11
100T164	700 設備費	510,000	20,900	0	489,100	0	0	510,000	0	100.00	100.00
100T164	合 計	1,070,000	37,460	0	512,377	0	0	549,837	520,163	51.39	51.39
100T165 校園網路與教學支援組											
100T165	300 業務費	2,230,000	1,424,516	0	6,439	0	558,400	1,989,355	240,645	89.21	64.17
100T165	700 設備費	700,000	427,466	0	266,962	0	0	694,428	5,572	99.20	99.20
100T165	合 計	2,930,000	1,851,982	0	273,401	0	558,400	2,683,783	246,217	91.60	72.54

100T166 教學支援組											
100T166	300 業務費	2,440,000	213,503	0	120,800	0	60,500	394,803	2,045,197	16.18	13.70
100T166	700 設備費	200,000	194,358	0	4,802	0	840	200,000	0	100.00	99.58
100T166	合 計	2,640,000	407,861	0	125,602	0	61,340	594,803	2,045,197	22.53	20.21
100T168 採編閱覽參考館藏 4 組											
100T168	300 業務費	2,773,000	2,280,862	0	250,810	0	241,325	2,772,997	3	100.00	91.30
100T168	700 設備費	1,021,000	781,486	0	239,314	0	200	1,021,000	0	100.00	99.98
100T168	合 計	3,794,000	3,062,348	0	490,124	0	241,525	3,793,997	3	100.00	93.63
100T170 國際事務處											
100T170	300 業務費	648,000	402,696	0	64,886	15,600	16,520	499,702	148,298	77.11	74.57
100T170	500 國外旅費	420,000	5,068	0	0	0	0	5,068	414,932	1.21	1.21
100T170	501(B) 國外旅費	100,000	0	0	0	0	0	0	100,000	0.00	0.00
100T170	700 設備費	100,000	98,515	0	0	0	1,485	100,000	0	100.00	98.52
100T170	合 計	1,268,000	506,279	0	64,886	15,600	18,005	604,770	663,230	47.69	46.27
100T180 體育室											
100T180	300 業務費	3,015,293	2,349,022	0	165,414	0	156,050	2,670,486	344,807	88.56	83.39
100T180	301 業務費(B)	400,000	256,628	0	500	0	0	257,128	142,872	64.28	64.28
100T180	700 設備費	105,943	105,943	0	0	0	0	105,943	0	100.00	100.00
100T180	合 計	3,521,236	2,711,593	0	165,914	0	156,050	3,033,557	487,679	86.15	81.72
100T190 軍訓室											
100T190	132 值班費	50,000	42,900	0	0	0	0	42,900	7,100	85.80	85.80
100T190	133 值班費(B)	200,000	147,500	0	21,500	0	0	169,000	31,000	84.50	84.50
100T190	300 業務費	260,000	163,215	0	6,970	0	36,170	206,355	53,645	79.37	65.46
100T190	700 設備費	140,000	140,000	0	0	0	0	140,000	0	100.00	100.00
100T190	合 計	650,000	493,615	0	28,470	0	36,170	558,255	91,745	85.89	80.32
100T280 漁業推廣中心											

100T280	300 業務費	215,000	81,792	0	65,064	0	0	146,856	68,144	68.31	68.31
100T280	700 設備費	0	0	0	0	0	0	0	0	0.00	0.00
100T280	合 計	215,000	81,792	0	65,064	0	0	146,856	68,144	68.31	68.31
100T300 生命科學院											
100T300	300 業務費	1,146,940	415,286	0	656,000	0	12,054	1,083,340	63,600	94.45	93.40
100T300	700 設備費	1,746,702	930,702	0	816,000	0	0	1,746,702	0	100.00	100.00
100T300	合 計	2,893,642	1,345,988	0	1,472,000	0	12,054	2,830,042	63,600	97.80	97.39
100T302 食品科學系											
100T302	300 業務費	1,088,699	824,029	0	57,249	0	0	881,278	207,421	80.95	80.95
100T302	700 設備費	1,399,939	1,320,088	0	76,619	0	0	1,396,707	3,232	99.77	99.77
100T302	合 計	2,488,638	2,144,117	0	133,868	0	0	2,277,985	210,653	91.54	91.54
100T303 水產養殖學系											
100T303	300 業務費	1,099,835	737,139	0	150,888	0	0	888,027	211,808	80.74	80.74
100T303	700 設備費	2,242,810	1,942,295	0	300,515	0	0	2,242,810	0	100.00	100.00
100T303	合 計	3,342,645	2,679,434	0	451,403	0	0	3,130,837	211,808	93.66	93.66
100T304 生命科學系											
100T304	300 業務費	553,343	545,112	0	0	0	0	545,112	8,231	98.51	98.51
100T304	700 設備費	39,700	39,700	0	0	0	0	39,700	0	100.00	100.00
100T304	合 計	593,043	584,812	0	0	0	0	584,812	8,231	98.61	98.61
100T324 海洋生物研究所											
100T324	300 業務費	560,649	338,107	0	49,516	0	0	387,623	173,026	69.14	69.14
100T324	700 設備費	250,319	250,319	0	0	0	0	250,319	0	100.00	100.00
100T324	合 計	810,968	588,426	0	49,516	0	0	637,942	173,026	78.66	78.66

備註：一、水產養殖學系為因應生命科學院館搬遷所需，於 99 年度專簽將其設備費 1,148,604 元中之 100 萬元保留至 100 年度作為生科館新購設備，故 100 年度該系之設備費預算 2,242,810 元含有 99 年度保留款 100 萬元在內。

二、學校依照各院之學生人數及類比數分配予各學院，再由各學院自行分配予各系所，生科院分配予生科系即為業務費 553,343 元，設備費 39,700 元。

100T326 生物科技研究所											
100T326	300 業務費	462,431	237,026	0	32,624	0	0	269,650	192,781	58.31	58.31
100T326	700 設備費	594,633	389,073	0	205,560	0	0	594,633	0	100.00	100.00
100T326	合 計	1,057,064	626,099	0	238,184	0	0	864,283	192,781	81.76	81.76
100T500 工學院											
100T500	300 業務費	406,119	221,601	0	44,250	0	7,526	273,377	132,742	67.31	65.46
100T500	700 設備費	1,406,250	720,574	0	685,514	0	162	1,406,250	0	100.00	99.99
100T500	合 計	1,812,369	942,175	0	729,764	0	7,688	1,679,627	132,742	92.68	92.25
100T501 系統工程暨造船學系											
100T501	300 業務費	910,880	537,561	0	55,060	0	0	592,621	318,259	65.06	65.06
100T501	700 設備費	1,011,788	1,011,788	0	0	0	0	1,011,788	0	100.00	100.00
100T501	合 計	1,922,668	1,549,349	0	55,060	0	0	1,604,409	318,259	83.45	83.45
100T502 河海工程學系											
100T502	300 業務費	1,299,478	961,799	0	98,724	0	0	1,060,523	238,955	81.61	81.61
100T502	700 設備費	1,443,437	1,366,157	0	77,280	0	0	1,443,437	0	100.00	100.00
100T502	合 計	2,742,915	2,327,956	0	176,004	0	0	2,503,960	238,955	91.29	91.29
100T508 機械與機電工程學系											
100T508	300 業務費	1,308,706	810,569	0	83,968	0	0	894,537	414,169	68.35	68.35
100T508	700 設備費	1,186,042	863,946	0	322,096	0	0	1,186,042	0	100.00	100.00
100T508	合 計	2,494,748	1,674,515	0	406,064	0	0	2,080,579	414,169	83.40	83.40
100T514 海研二號											
100T514	300 業務費	6,925,596	5,324,439	0	674,361	0	57,785	6,056,585	869,011	87.45	86.62
100T514	301 業務費(B)	328,590	322,667	0	0	0	5,923	328,590	0	100.00	98.20
100T514	700 設備費	365,814	285,857	0	79,957	0	0	365,814	0	100.00	100.00
100T514	合 計	7,620,000	5,932,963	0	754,318	0	63,708	6,750,989	869,011	88.60	87.76
100T525 材料工程研究所											

100T525	300 業務費	398,333	384,947	0	6,680	0	0	391,627	6,706	98.32	98.32
100T525	700 設備費	458,086	361,086	0	97,000	0	0	458,086	0	100.00	100.00
100T525	合 計	856,419	746,033	0	103,680	0	0	849,713	6,706	99.22	99.22
100T600 電機資訊學院											
100T600	300 業務費	991,694	412,319	0	109,344	0	0	521,663	470,031	52.60	52.60
100T600	700 設備費	473,656	225,356	0	248,300	0	0	473,656	0	100.00	100.00
100T600	合 計	1,465,350	637,675	0	357,644	0	0	995,319	470,031	67.92	67.92
100T602 電機工程學系											
100T602	300 業務費	1,579,969	1,380,582	0	127,725	0	0	1,508,307	71,662	95.46	95.46
100T602	700 設備費	1,406,422	1,246,878	0	159,544	0	0	1,406,422	0	100.00	100.00
100T602	合 計	2,986,391	2,627,460	0	287,269	0	0	2,914,729	71,662	97.60	97.60
100T603 資訊工程學系											
100T603	300 業務費	1,360,598	595,991	0	166,877	0	0	762,868	597,730	56.07	56.07
100T603	700 設備費	1,143,985	910,685	0	233,300	0	0	1,143,985	0	100.00	100.00
100T603	合 計	2,504,583	1,506,676	0	400,177	0	0	1,906,853	597,730	76.13	76.13
100T607 通訊與導航工程系											
100T607	300 業務費	816,209	516,796	0	128,833	0	0	645,629	170,580	79.10	79.10
100T607	700 設備費	965,752	925,171	0	40,581	0	0	965,752	0	100.00	100.00
100T607	合 計	1,781,961	1,441,967	0	169,414	0	0	1,611,381	170,580	90.43	90.43
100T628 光電科學研究所											
100T628	300 業務費	453,433	194,152	0	30,158	0	0	224,310	229,123	49.47	49.47
100T628	700 設備費	612,282	354,644	0	257,638	0	0	612,282	0	100.00	100.00
100T628	合 計	1,065,715	548,796	0	287,796	0	0	836,592	229,123	78.50	78.50
100T700 海運暨管理學院											
100T700	300 業務費	725,084	432,628	0	149,263	0	0	581,891	143,193	80.25	80.25
100T700	700 設備費	159,096	82,096	0	77,000	0	0	159,096	0	100.00	100.00

100T700	合 計	884,180	514,724	0	226,263	0	0	740,987	143,193	83.80	83.80
100T701 商船學系											
100T701	300 業務費	858,096	731,366	0	25,399	0	11,701	768,466	89,630	89.55	88.19
100T701	700 設備費	1,251,467	1,251,467	0	0	0	0	1,251,467	0	100.00	100.00
100T701	合 計	2,109,563	1,982,833	0	25,399	0	11,701	2,019,933	89,630	95.75	95.20
100T703 航運管理學系											
100T703	300 業務費	702,913	668,143	0	28,350	0	0	696,493	6,420	99.09	99.09
100T703	700 設備費	656,381	656,381	0	0	0	0	656,381	0	100.00	100.00
100T703	合 計	1,359,294	1,324,524	0	28,350	0	0	1,352,874	6,420	99.53	99.53
100T704 運輸科學系											
100T704	300 業務費	826,590	434,478	0	68,621	0	0	503,099	323,491	60.86	60.86
100T704	700 設備費	1,205,516	1,011,041	0	194,292	0	183	1,205,516	0	100.00	99.98
100T704	合 計	2,032,106	1,445,519	0	262,913	0	183	1,708,615	323,491	84.08	84.07
100T705 輪機工程系											
100T705	300 業務費	1,201,301	716,622	0	306,517	0	43,333	1,066,472	134,829	88.78	85.17
100T705	700 設備費	891,556	653,899	0	237,657	0	0	891,556	0	100.00	100.00
100T705	合 計	2,092,857	1,370,521	0	544,174	0	43,333	1,958,028	134,829	93.56	91.49
100T800 海洋科學與資源學院											
100T800	300 業務費	410,000	82,548	0	88,000	0	10,000	180,548	229,452	44.04	41.60
100T800	700 設備費	549,000	100,000	0	449,000	0	0	549,000	0	100.00	100.00
100T800	合 計	959,000	182,548	0	537,000	0	10,000	729,548	229,452	76.07	75.03
100T804 海洋環境資訊系											
100T804	300 業務費	653,000	381,304	0	33,900	0	0	415,204	237,796	63.58	63.58
100T804	700 設備費	871,000	675,200	0	195,800	0	0	871,000	0	100.00	100.00
100T804	合 計	1,524,000	1,056,504	0	229,700	0	0	1,286,204	237,796	84.40	84.40
100T805 環境生物與漁業科學學系											

100T805	300 業務費	926,388	799,665	0	81,800	0	0	881,465	44,923	95.15	95.15
100T805	500 國外旅費	73,000	45,786	0	0	0	0	45,786	27,214	62.72	62.72
100T805	700 設備費	951,612	924,486	0	27,126	0	0	951,612	0	100.00	100.00
100T805	合 計	1,951,000	1,769,937	0	108,926	0	0	1,878,863	72,137	96.30	96.30
100T826 應用地球科學研究所											
100T826	300 業務費	340,000	163,169	0	43,258	0	0	206,427	133,573	60.71	60.71
100T826	700 設備費	453,000	406,232	0	46,000	0	768	453,000	0	100.00	99.83
100T826	合 計	793,000	569,401	0	89,258	0	768	659,427	133,573	83.16	83.06
100T827 海洋資源管理研究所											
100T827	300 業務費	278,000	155,515	0	20,325	0	0	175,840	102,160	63.25	63.25
100T827	700 設備費	369,000	246,304	0	0	0	122,696	369,000	0	100.00	66.75
100T827	合 計	647,000	401,819	0	20,325	0	122,696	544,840	102,160	84.21	65.25
100T829 海洋環境化學與生態研究所											
100T829	300 業務費	431,482	273,706	0	28,934	0	0	302,640	128,842	70.14	70.14
100T829	700 設備費	207,518	127,518	0	80,000	0	0	207,518	0	100.00	100.00
100T829	合 計	639,000	401,224	0	108,934	0	0	510,158	128,842	79.84	79.84
100T900 人文社會科學院											
100T900	300 業務費	475,300	231,232	0	88,047	0	10,760	330,039	145,261	69.44	67.17
100T900	700 設備費	209,300	208,916	0	0	0	384	209,300	0	100.00	99.82
100T900	合 計	684,600	440,148	0	88,047	0	11,144	539,339	145,261	78.78	77.15
100T902 數學小組											
100T902	300 業務費	251,000	26,318	0	0	0	0	26,318	224,682	10.49	10.49
100T902	700 設備費	87,000	0	0	0	0	87,000	87,000	0	100.00	0.00
100T902	合 計	338,000	26,318	0	0	0	87,000	113,318	224,682	33.53	7.79
100T903 生物實驗室											
100T903	300 業務費	341,000	310,971	0	19,200	0	0	330,171	10,829	96.82	96.82
100T903	700 設備費	87,000	86,559	0	0	0	441	87,000	0	100.00	99.49

100T903	合 計	428,000	397,530	0	19,200	0	441	417,171	10,829	97.47	97.37
100T904 化學實驗室											
100T904	300 業務費	551,000	315,435	0	50,479	0	0	365,914	185,086	66.41	66.41
100T904	700 設備費	87,000	87,000	0	0	0	0	87,000	0	100.00	100.00
100T904	合 計	638,000	402,435	0	50,479	0	0	452,914	185,086	70.99	70.99
100T905 物理小組											
100T905	300 業務費	251,000	140,831	0	583	0	0	141,414	109,586	56.34	56.34
100T905	700 設備費	87,000	75,500	0	11,500	0	0	87,000	0	100.00	100.00
100T905	合 計	338,000	216,331	0	12,083	0	0	228,414	109,586	67.58	67.58
100T911 教務處(進修推廣教育)											
100T911	100 人事費	29,251,047	18,844,340	0	500,122	0	28,028	19,372,490	9,878,557	66.23	66.13
100T911	300 業務費	1,045,568	181,150	0	0	0	0	181,150	864,418	17.33	17.33
100T911	700 設備費	2,542,482	46,482	0	0	0	2,496,000	2,542,482	0	100.00	1.83
100T911	合 計	32,839,097	19,071,972	0	500,122	0	2,524,028	22,096,122	10,742,975	67.29	59.60
100T911-2 進修推廣教育保留款											
100T911-2	100 人事費	2,266,110	1,753,901	0	0	0	0	1,753,901	512,209	77.40	77.40
100T911-2	101 論文口試費	715,500	367,500	0	0	0	0	367,500	348,000	51.36	51.36
100T911-2	合 計	2,981,610	2,121,401	0	0	0	0	2,121,401	860,209	71.15	71.15
100T920 進修推廣組											
100T920	300 業務費	750,000	359,981	0	13,392	0	0	373,373	376,627	49.78	49.78
100T920	合 計	750,000	359,981	0	13,392	0	0	373,373	376,627	49.78	49.78
100T921 海資系進修學士班											
100T921	300 業務費	719,400	307,686	0	11,450	0	0	319,136	400,264	44.36	44.36
100T921	700 設備費	150,000	118,909	0	27,126	0	1	146,036	3,964	97.36	97.36
100T921	合 計	869,400	426,595	0	38,576	0	1	465,172	404,228	53.50	53.50
100T922 食科系進修學士班											
100T922	300 業務費	242,300	151,023	0	2,774	0	0	153,797	88,503	63.47	63.47
100T922	700 設備費	323,067	207,067	0	116,000	0	0	323,067	0	100.00	100.00

100T922	合 計	565,367	358,090	0	118,774	0	0	476,864	88,503	84.35	84.35
100T923 航管系進修學士班											
100T923	300 業務費	340,826	314,853	0	24,000	0	0	338,853	1,973	99.42	99.42
100T923	700 設備費	321,101	321,101	0	0	0	0	321,101	0	100.00	100.00
100T923	合 計	661,927	635,954	0	24,000	0	0	659,954	1,973	99.70	99.70
100T924 資管系進修學士班											
100T924	124 協助費	30,000	30,000	0	0	0	0	30,000	0	100.00	100.00
100T924	300 業務費	229,548	208,583	0	12,000	0	0	220,583	8,965	96.09	96.09
100T924	700 設備費	306,063	298,983	0	6,575	0	505	306,063	0	100.00	99.84
100T924	合 計	565,611	537,566	0	18,575	0	505	556,646	8,965	98.41	98.33
100T930 航管系物流碩專班											
100T930	101 論文口試費	250,000	178,975	0	0	0	0	178,975	71,025	71.59	71.59
100T930	300 業務費	271,132	253,012	0	12,666	0	0	265,678	5,454	97.99	97.99
100T930	700 設備費	228,176	228,176	0	0	0	0	228,176	0	100.00	100.00
100T930	合 計	749,308	660,163	0	12,666	0	0	672,829	76,479	89.79	89.79
100T931 環漁系碩專班											
100T931	101 論文口試費	476,000	356,260	0	0	0	0	356,260	119,740	74.84	74.84
100T931	124 協助費	60,000	36,000	0	0	0	0	36,000	24,000	60.00	60.00
100T931	300 業務費	192,494	178,702	0	0	0	0	178,702	13,792	92.84	92.84
100T931	700 設備費	227,064	227,064	0	0	0	0	227,064	0	100.00	100.00
100T931	合 計	955,558	798,026	0	0	0	0	798,026	157,532	83.51	83.51
100T932 食科系碩專班											
100T932	101 論文口試費	375,000	138,600	0	0	0	0	138,600	236,400	36.96	36.96
100T932	124 協助費	92,000	45,962	0	0	0	0	45,962	46,038	49.96	49.96
100T932	300 業務費	161,751	9,320	0	0	0	0	9,320	152,431	5.76	5.76
100T932	700 設備費	215,667	69,201	0	146,000	0	466	215,667	0	100.00	99.78
100T932	合 計	844,418	263,083	0	146,000	0	466	409,549	434,869	48.50	48.45

100T933 航管系碩專班											
100T933	101 論文口試費	437,500	384,049	0	0	0	0	384,049	53,451	87.78	87.78
100T933	124 協助費	56,000	56,000	0	0	0	0	56,000	0	100.00	100.00
100T933	300 業務費	399,480	399,058	0	0	0	0	399,058	422	99.89	99.89
100T933	700 設備費	399,308	393,883	0	5,425	0	0	399,308	0	100.00	100.00
100T933	合 計	1,292,288	1,232,990	0	5,425	0	0	1,238,415	53,873	95.83	95.83
100T934 環資系碩專班											
100T934	101 論文口試費	392,000	274,200	0	0	0	0	274,200	117,800	69.95	69.95
100T934	124 協助費	60,000	30,000	0	12,000	0	0	42,000	18,000	70.00	70.00
100T934	300 業務費	179,814	34,351	0	2,500	0	0	36,851	142,963	20.49	20.49
100T934	700 設備費	239,747	239,747	0	0	0	0	239,747	0	100.00	100.00
100T934	合 計	871,561	578,298	0	14,500	0	0	592,798	278,763	68.02	68.02
100T935 河工系碩專班											
100T935	101 論文口試費	400,000	0	0	293,000	0	0	293,000	107,000	73.25	73.25
100T935	124 協助費	30,000	0	0	30,000	0	0	30,000	0	100.00	100.00
100T935	300 業務費	181,323	95,066	0	51,776	0	0	146,842	34,481	80.98	80.98
100T935	700 設備費	241,763	231,380	0	10,383	0	0	241,763	0	100.00	100.00
100T935	合 計	853,086	326,446	0	385,159	0	0	711,605	141,481	83.42	83.42
100T936 商船系碩專班											
100T936	101 論文口試費	504,000	85,800	0	0	0	0	85,800	418,200	17.02	17.02
100T936	124 協助費	30,000	30,000	0	0	0	0	30,000	0	100.00	100.00
100T936	300 業務費	176,781	29,778	0	3,200	0	0	32,978	143,803	18.65	18.65
100T936	700 設備費	235,707	235,707	0	0	0	0	235,707	0	100.00	100.00
100T936	合 計	946,488	381,285	0	3,200	0	0	384,485	562,003	40.62	40.62
100T937 海法所碩專班											
100T937	101 論文口試費	518,000	290,900	0	0	0	0	290,900	227,100	56.16	56.16
100T937	300 業務費	448,093	247,454	0	0	0	0	247,454	200,639	55.22	55.22
100T937	700 設備費	130,792	27,900	0	38,300	0	64,592	130,792	0	100.00	50.61
100T937	合 計	1,096,885	566,254	0	38,300	0	64,592	669,146	427,739	61.00	55.12

100T938 電機系碩專班											
100T938	101 論文口試費	294,000	152,600	0	0	0	0	152,600	141,400	51.90	51.90
100T938	124 協助費	30,000	30,000	0	0	0	0	30,000	0	100.00	100.00
100T938	300 業務費	129,516	0	0	62,970	0	0	62,970	66,546	48.62	48.62
100T938	700 設備費	172,688	0	0	172,065	0	623	172,688	0	100.00	99.64
100T938	合 計	626,204	182,600	0	235,035	0	623	418,258	207,946	66.79	66.69
100T939 教研所碩專班											
100T939	101 論文口試費	305,980	103,480	0	0	0	0	103,480	202,500	33.82	33.82
100T939	124 協助費	92,000	43,610	0	0	0	0	43,610	48,390	47.40	47.40
100T939	300 業務費	87,490	651	0	0	0	0	651	86,839	0.74	0.74
100T939	700 設備費	118,195	118,195	0	0	0	0	118,195	0	100.00	100.00
100T939	合 計	603,665	265,936	0	0	0	0	265,936	337,729	44.05	44.05
100T93A 海洋教育碩士學位班											
100T93A	101 論文口試費	434,000	330,700	0	0	0	0	330,700	103,300	76.20	76.20
100T93A	300 業務費	213,667	40,920	0	0	0	0	40,920	172,747	19.15	19.15
100T93A	700 設備費	30,312	0	0	0	0	30,312	30,312	0	100.00	0.00
100T93A	合 計	677,979	371,620	0	0	0	30,312	401,932	276,047	59.28	54.81
100T93B 輪機系碩專班											
100T93B	124 協助費	30,000	6,000	0	0	0	0	6,000	24,000	20.00	20.00
100T93B	300 業務費	88,484	0	0	0	0	0	0	88,484	0.00	0.00
100T93B	合 計	118,484	6,000	0	0	0	0	6,000	112,484	5.06	5.06
100T951 教育研究所											
100T951	300 業務費	188,138	105,335	0	0	0	0	105,335	82,803	55.99	55.99
100T951	700 設備費	152,183	152,183	0	0	0	0	152,183	0	100.00	100.00
100T951	合 計	340,321	257,518	0	0	0	0	257,518	82,803	75.67	75.67
100T952 應用經濟研究所											
100T952	300 業務費	281,319	209,013	0	20,750	0	0	229,763	51,556	81.67	81.67
100T952	700 設備費	371,352	304,968	0	66,384	0	0	371,352	0	100.00	100.00
100T952	合 計	652,671	513,981	0	87,134	0	0	601,115	51,556	92.10	92.10

100T953 海洋法律研究所											
100T953	300 業務費	180,785	180,783	0	0	0	0	180,783	2	100.00	100.00
100T953	700 設備費	240,927	231,436	0	0	0	9,491	240,927	0	100.00	96.06
100T953	合 計	421,712	412,219	0	0	0	9,491	421,710	2	100.00	97.75
100T954 應用英語研究所											
100T954	300 業務費	124,709	65,312	0	21,722	0	0	87,034	37,675	69.79	69.79
100T954	700 設備費	166,196	166,196	0	0	0	0	166,196	0	100.00	100.00
100T954	合 計	290,905	231,508	0	21,722	0	0	253,230	37,675	87.05	87.05
100T961 通識教育中心											
100T961	300 業務費	388,200	333,899	0	800	0	12,000	346,699	41,501	89.31	86.22
100T961	700 設備費	126,900	126,900	0	0	0	0	126,900	0	100.00	100.00
100T961	合 計	515,100	460,799	0	800	0	12,000	473,599	41,501	91.94	89.61
100T962 師資培育中心											
100T962	300 業務費	353,933	272,153	0	12,113	0	5,250	289,516	64,417	81.80	80.32
100T962	700 設備費	103,933	103,933	0	0	0	0	103,933	0	100.00	100.00
100T962	合 計	457,866	376,086	0	12,113	0	5,250	393,449	64,417	85.93	84.78
100T963 外語教學中心											
100T963	300 業務費	487,706	335,159	0	20,460	0	25,350	380,969	106,737	78.11	72.92
100T963	700 設備費	199,094	199,094	0	0	0	0	199,094	0	100.00	100.00
100T963	合 計	686,800	534,253	0	20,460	0	25,350	580,063	106,737	84.46	80.77
100T964 海洋文化研究所											
100T964	300 業務費	432,037	199,700	10,000	104,734	0	0	314,434	117,603	72.78	72.78
100T964	700 設備費	81,988	81,988	0	0	0	0	81,988	0	100.00	100.00
100T964	合 計	514,025	281,688	10,000	104,734	0	0	396,422	117,603	77.12	77.12

附件 9

海洋生物科技及環境生態中心報告事項：

一、100 年度「邁向頂尖大學計畫」經費

項目	金額	比例
經常門	33,900,000	67.8%
國外旅費	1,100,000	2.2%
資本門	15,000,000	30%
總計	50,000,000	100%

二、「邁向頂尖大學計畫」經費使用分配

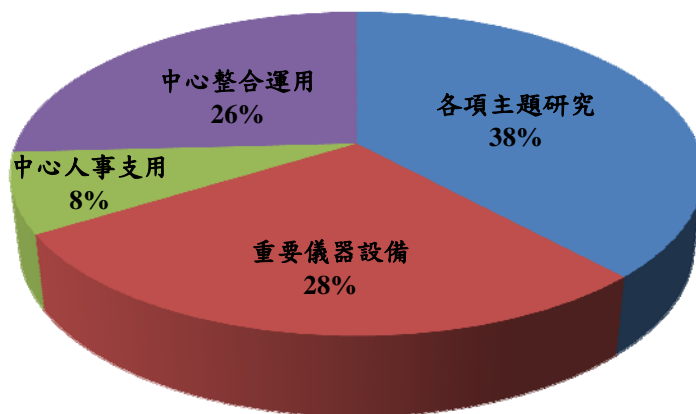

附件 10

檔 號：
保存年限：

簽 於 水產養殖學系

主旨：本學系因應新建生命科學院館搬遷後設備所需及本學期至 12 月底之教學實驗所需，擬將本（99）年度之儀器設備費之使用加以調整，如說明，敬請 惠予同意。

說明：本學系設備費尚餘 1,148,604 元（詳如下表），擬將其中 100 萬元保留至明年度，作為新建生命科學院館設備採購所使用；其餘 148,604 元調整轉為教學工作費（業務費），以支應本年度至學期末之實驗教學及行政工作所需。

裝

計劃代碼：	99T303	計劃名稱：	水產養殖學系				
執行期間：	99/01/01 ~ 99/12/31						
經費用途	預算數	實支數	核銷簽證數	暫付數	暫付簽證數	請購未銷數	餘額
	(A)	(B)	(C)	(D)	(E)	(F)	(G)=A-(B-F)
業務費(內)	1,209,275	851,022	127,159	0	0	0	231,094
設備費(內)	1,625,551	227,916	249,031	0	0	0	1,148,604

訂

敬陳
校 長
會辦單位

99T303 700 → 99T101 700 \$1,148,604-
99T101 300 → 99T303 300 \$148,604-
100年 100T101 700 → 100T303 700 \$1,000,000-

線

第 層 決 行	承辦單位	會辦單位	決 行
擬稿	會計室	會計室	校長或授權代理人
助教黃謝田	一、資本門預算經費之保留應具備「已發生尚未清償之債務或契約責任部分」且報部層轉經核准者，使得轉入下年度，合先敘明。 二、案內所請保留設備費 100 萬元，建議由校統籌收回運用，100 年再由校統籌補助該系設備費 100 萬元。 三、校統籌款經費業務費目前透支 5,059,625 元，所請設備費 148,604 元與校統籌業務費交換，不足支應，是否同意？如奉核可是否超支併決算？併陳核示。 四、奉核後請影印一份送會計室。	會計室 專員蕭富隆 組長陳麗絲	同意 但如 會計室扣二 Jocely
單位主管 水產養殖學系 繆 峽 主 任 繆 峽 88.10.11 一級主管	院 99 黃 0 102	文 水 學 校 可，本 款 支 將 辦 校 下 年 支 校 長 統 籌 款，由 校 統 籌 交 換 設 備 工 程 請 撥 款 外 理，儘 可 能 使 用 09 年 支 費 本 支 出 簽 字 任 任 郵 務 處 任 任 郵 務 處	十 十 的



任 任 郵 務 處

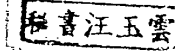
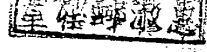

附件 11

100 年度生命科學院暨所屬系所預算分配數

系所	教學工作費	設備費
學 院	1,175,954	1,717,688
食科系	1,088,699	1,399,939
養殖系	1,011,707	1,300,938
生科系	259,437	333,606
海生所	354,772	456,196
生技所	462,431	594,633
合計	4,353,000	5,803,000

秘書林素蓮

院長黃啓福
100.1.10

附件 12

國立臺灣海洋大學校務基金經費稽核委員會內部稽核制度與施行細則

91 年 6 月 3 日 90 學年度第 2 學期校務會議通過

91 年 8 月 6 日公告

96 年 1 月 4 日 95 學年度第 1 學期校務會議通過

中華民國 96 年 1 月 29 日海秘字第 0960001105 號令發布

- 一．為落實國立臺灣海洋大學(以下簡稱「本校」)校務基金經費稽核委員會之功能，特制定本內部稽核制度與施行細則。
- 二．本校務基金經費稽核委員會(以下簡稱「本委員會」)為強化對校務基金各項科目之稽核作業，應依本辦法分別就內部稽核人員之設立、內部稽核之適用範圍、稽核目的、稽核人員職責、稽核人員應注意事項等事項辦理。
- 三．內部稽核人員之設立及編制
 1. 本委員會設稽核組，直屬於本委員會之主任委員指揮監督辦理本校校務基金各項科目之稽核工作。
 2. 稽核組成員由本委員會於每學年度召開第一次會議時委請本校專任教師中二人任稽核人員，其中一人為召集人。必要時，得經主任委員同意後委託校外會計師協助辦理稽核，所需經費，由校務基金支付之。
- 四．稽核範圍包括：
 1. 財務稽核事項：本校校務基金、收支、保管及運用情形。
 2. 財物稽核事項：本校校務基金之現金及其他財物之處理程序、保管方式。
 3. 研發成果稽核事項：本校之研發成果管理與經費收支之稽核。
 4. 臨時稽核事項：依本委員會之指示事項。
 5. 其他有關內部稽核事項。
- 五．稽核目的

本內部稽核制度施行之目的，主要在瞭解本校校務基金經費之收支、保管及各項作業是否符合法令及學校內部規章之規定，以提高管理績效，並提出改正之建議。
- 六．稽核作業項目及執行方式
 1. 校務基金業務及業務外收入之稽核

每年一次，不定期查核教學收入、其他業務收入、財務收入、其他業務外收入是否與事實相符。
 2. 校務基金支出之稽核

每年一次，不定期查核教學成本、其他業務成本、管理及總務費用、及業務外費用等之支出程序、憑證是否依法辦理及與實際相符。
 3. 校務基金預算編製及執行情形稽核

每年一次，不定期查核預算編製之內容、程序，執行等情形，以及是否有收入不敷支出或執行是否有困難等。
 4. 校務基金財物稽核

每年一次，不定期查核教學設備，營繕工程，財產保管及報廢，現金及有價證券之登記、保管，固定資產取得、維修、保險、盤點作業等是否依相關法令辦理，是否與事實相符。
 5. 資材採購之稽核

每年至少一次，不定期查核採購預算之編製是否確實、採購預算之編製是否確實、

採購預算是否與本校整體發展相符配合、採購預算是否確實執行、執行情形（含合約及驗收）是否符合規定等。

6. 研發成果收支稽核

每年一次，不定期查核各項研發成果收支情形是否確實執行，符合規定。

七·稽核人員職責

1. 稽核人秉承本委員會主任委員指揮監督，從事辦理本校內部稽核工作。
2. 稽核人員從事工作時，遇有疑問，應於獲得解釋及徹底了解後，方得提出擬議處理意見。
3. 人員承辦稽核工作，以完成下列任務為目的：
 - (1)稽核內部控制制度是否有效且完備。
 - (2)稽核各項資產均屬實際存在，除帳務（卡、檔）所列外，有無其他資產。
 - (3)稽核各項資產均屬實際存在，除帳務（卡、檔）所列外，有無其他負債。
 - (4)稽核各項收支及成本與當年預算比較，如有超支或短收，應查明原因。入帳基礎，分類標準，計算結轉數字，是否悉照會計制度辦理。
 - (5)稽核帳（卡、檔）上所列數字，均應有合法之根據。
 - (6)稽核預算執行應予以評核。
4. 稽核人員從事工作時，如發現員工有不當情事，除與其直屬主管連繫外，並即向本委員會主任委員報告，不得直接處理。
5. 稽核人員從事工作時，得調閱一切檔案，被檢查單位不得拒絕或隱匿，其屬機密性之檔案，應先報准後始得調閱。
6. 稽核報告未經本委員會裁示，不得逕行辦理。

八·稽核作業應注意事項：

1. 稽核人員從事工作時，必需保持公正獨立，求實求真之精神，與和藹合作之態度。
2. 稽核程序按檢查計劃進行，避免不必要之討論與諮詢，儘量減少影響被檢查單位經辦人員本身之工作，遇有不明瞭之事項，應於適當時間提出詢問，至徹底了解為止。
3. 勿與被檢查單位人員爭論制度上之不完備，發現錯誤事項，不得當面批評，被檢查單位人員如有申訴建議，應細心聆聽，勿與辯論。
4. 稽核人員應充分瞭解有關現行法令，並熟諳學校現行內部控制各種制度、規章，尚應透徹了解被檢查單位之單行辦法及特殊情況。
5. 稽核人員應事前熟知被檢查單位歷史、重要資料、及以往稽核報告內容。
6. 稽核人員對於查核結果，應予合理之判斷，此項判斷應有可靠之理論根據，獲得足夠而適切之證明。
7. 稽核人員從事公務查核均為本校第一手機密檔案資料，應嚴格保密，更應提高警覺，注意文件安全，以防失落。

九·本校會計室及其它相關單位應提供相關資料，供內部稽核之參考。

十·執行內部稽核人員對於完成稽核程序之帳表、憑證，均應賦與日期戳記並予簽名或蓋章證明。檢查現金、票據、證券應將檢查日期、檢查項目、檢查結果及負責檢查人員姓名等逐項登記，並簽名或蓋章證明。

十一·執行內部稽核人員，如發現特殊情況或提出重要改進建議，均應以書面報告行之，送本委員會通過，報請校長核定後辦理。

十二·內部稽核之有關資料及報告等應建立檔案分類編號由秘書室妥慎管理，留備上級機關或審計機關查核之參考。

十三·本內部稽核制度與施行細則經校務會議通過後實施。

附件 13

國立臺灣海洋大學研發成果內部稽核制度查檢表(擬修正表單)

稽核項目	稽核情形	是\否	相關文件法規統計圖表註記及現場稽核備註
一、研發成果管理制度			
1. <u>無需提報計畫申請書者:各計畫主持人依委託或核准文件,備妥其他相關文件填具「建教合作業務申請書」送計畫業務組、會計室會核陳判。</u>	是 <input type="checkbox"/> 否 <input type="checkbox"/>		
2. <u>有需提報計畫申請書者:各計畫主持人於接獲計畫通過或核准文件後,備妥通過或核准後計畫書資料及準備簽約之合約文書(無須簽約案可另備其他相關文件),填具本校「建教合作業務申請書」送計畫業務組、會計室會核陳判。</u>	是 <input type="checkbox"/> 否 <input type="checkbox"/>		
3. <u>合約簽訂</u> <u>完成建教合作業務申請書陳核事宜後,無需簽訂合約案件者,計畫就可開始執行,若需簽訂合約案件者計畫主持人應持陳判後之「建教合作業務申請書」將備妥之合約書蓋印後函送或親自送達委託單位,俟雙方完成合約用印後,計畫就可開始執行。</u>	是 <input type="checkbox"/> 否 <input type="checkbox"/>		
4. 本校各項智慧財產相關表單是否如實填報? *表一:「國立臺灣海洋大學教師暨研究人員計畫研究成果專利申請表」 *表二:「國立臺灣海洋大學計畫研究成果專利申請說明書」 *表三:「國立臺灣海洋大學研發成果之發明人專利申請費用分攤表」 *表四:「國立臺灣海洋大學研究成果自行申請專利報備表」 *表五:「國立臺灣海洋大學研究成果專利權讓與申請表」	是 <input type="checkbox"/> 否 <input type="checkbox"/> 是 <input type="checkbox"/> 否 <input type="checkbox"/> 是 <input type="checkbox"/> 否 <input type="checkbox"/> 是 <input type="checkbox"/> 否 <input type="checkbox"/>		

5.本校各計畫主持人是否正常使用研究紀錄簿，並由各實驗室妥善列管？	是 <input type="checkbox"/> 否 <input type="checkbox"/>	
6.年度結束後一季是否盤點成果管理之各項技術資料？	是 <input type="checkbox"/> 否 <input type="checkbox"/>	
7.召開研管會議前，外審委員審查資料時，是否簽妥專利申請評審意見表（含保密同意項目）？	是 <input type="checkbox"/> 否 <input type="checkbox"/>	
8.以上各項表單是否妥善保管？	是 <input type="checkbox"/> 否 <input type="checkbox"/>	
9.其他建議事項		
二、技術移轉制度		
1.本校技術移轉各項相關表單是否如實填報？ *表六：「國立臺灣海洋大學研究成果技術授權公開遴選廠商資格條件表」 *表七：「國立臺灣海洋大學研究成果公開遴選廠商技術授權發明人技術自評表」 *表八：「國立臺灣海洋大學研究成果技術授權廠商申請表」 *表九：「國立臺灣海洋大學研發成果技術授權廠商開發計畫書」	是 <input type="checkbox"/> 否 <input type="checkbox"/> 是 <input type="checkbox"/> 否 <input type="checkbox"/> 是 <input type="checkbox"/> 否 <input type="checkbox"/> 是 <input type="checkbox"/> 否 <input type="checkbox"/>	
2. 研究成果之技術授權程序是否如實完備？ (1) 公告技術授權。 (2) 技術授權計價會議。 (3) 技術授權公開說明會。 (4) 技術授權廠商評選會。 (5) 簽訂技術授權合約書。 (6) 繳交權利金取得技術流程。	是 <input type="checkbox"/> 否 <input type="checkbox"/>	依據本校研究發展成果及技術移轉管理要點其中(3)、(4)項視案件需要得召開。
3.研究成果授權金及衍生利益之分配是否如實填報？ *表十：「國立臺灣海洋大學技術移轉收入分配協議表」	是 <input type="checkbox"/> 否 <input type="checkbox"/>	

4. <u>本校若有未依契約處理之情事發生時，已由各執行契約之執行單位逕自辦理稽催，以確保執行單位之權益。</u>	是 <input type="checkbox"/> 否 <input type="checkbox"/>	
5. <u>本校執行單位已依規定確實完整保管與研發成果管理及運用相關之文件資料，如：</u> <u>(1)契約</u> <u>(2)相關作業規範</u> <u>(3)收支憑證</u> <u>(4)會計報告</u> <u>(5)稽核作業之查檢表</u> <u>(6)稽核報告</u> <u>(7)相關會議紀錄</u>	是 <input type="checkbox"/> 否 <input type="checkbox"/>	
6. 其他建議事項		
三、研發成果會計作業程序制度		
1. <u>指定專責人員負責研發成果及技術移轉收支會計業務。</u>	是 <input type="checkbox"/> 否 <input type="checkbox"/>	
2. <u>研發成果之收入及支出帳務處理，依「國立臺灣海洋大學研發成果及技術移轉收支會計作業處理要點」規定辦理並單獨設帳管理。</u>	是 <input type="checkbox"/> 否 <input type="checkbox"/>	
3. <u>各項研發計畫設立明細分類帳，記錄計畫及其衍生收支，並有相關存檔文件。</u>	是 <input type="checkbox"/> 否 <input type="checkbox"/>	
4. <u>定期編製會計收支報告並列入本校決算。</u>	是 <input type="checkbox"/> 否 <input type="checkbox"/>	
5. <u>各項專案計畫研發成果之相關收支專款專用，每年將收支情形送經費稽核委員會稽核。</u>	是 <input type="checkbox"/> 否 <input type="checkbox"/>	
6. <u>研發成果其有關管理作業每年所需之支出及可能產生之收益已事先編列預算，作為執行及考核之依據，惟若無法事先預估，亦已併入決算表達。</u>	是 <input type="checkbox"/> 否 <input type="checkbox"/>	

<p>7.本校執行單位對管理及運用研發成果所發生之一切收支：</p> <p>(1)已依契約及相關規定執行。</p> <p>(2)取得合法憑證後，確實登載及揭露於原有之帳簿、會計報告中。</p>	<p>是<input type="checkbox"/></p> <p>否<input type="checkbox"/></p>	
<p>8.本校經費稽核委員已針對研發成果收支情形進行每年一次不定期之稽核。</p>	<p>是<input type="checkbox"/></p> <p>否<input type="checkbox"/></p>	
<p>9.本校管理及運用研發成果所發生之一切收支：</p> <p>(1)研發成果收入帳列為本校「<u>權利金收入</u>」或「<u>建教合作收入</u>」，其支出帳列「<u>教學研究及訓輔成本</u>」、「<u>研究發展費用</u>」或「<u>建教合作成本</u>」，加以統制，使與接受委辦計畫之相關收支有所區隔。</p> <p>(2)在技轉項下已按個別科技計畫衍生之不同研發成果收入與支出性質分別登載。</p> <p>(3)收入部分將有關收益回饋資助機關，以及分配予發明人、發明人系所、校務基金及執行單位，均以支出列帳。</p>	<p>是<input type="checkbox"/></p> <p>否<input type="checkbox"/></p>	
<p>10.本校執行單位負責簽訂之研發成果運用契約，並依契約填製技術移轉收入分配協議表，將一份送會計部門備查。</p>	<p>是<input type="checkbox"/></p> <p>否<input type="checkbox"/></p>	
<p>11.本校執行單位依據研發成果運用契約執行結果，皆取得原始合法憑證送會計部門造具記帳憑證，且皆遵循以下原則，據以登載帳簿。</p> <p>(1)收入部分，採取撥入執行單位之銀行帳戶方式或開立以執行單位名義抬頭並書明禁止背書轉讓之支票方式、現金，由出納部門收訖後，再通知會計部門登帳。</p> <p>(2)支出部分，由研發成果管理與運用之各權責部門依其相關</p>	<p>是<input type="checkbox"/></p> <p>否<input type="checkbox"/></p>	

<p><u>行政程序與權責規定，申請經費動支，於核可後確實辦理。</u></p> <p><u>(3)預收、預付、應收、應付等相關收支情形時，年終依權責發生制會計基礎之原則處理，記入適當科目項下，並於權責發生日辦理轉正。</u></p> <p><u>(4)收支數額之衡量與認列原則，除執行單位既有會計處理事務作業已規定者外，皆依一般公認會計原則辦理。</u></p>		
<p><u>12.本校管理及運用研發成果之所有收支事項，皆納入執行單位既有之會計系統，定期編造會計報告；並定期陳核相關研發成果收入與支出之明細表。</u></p>	<p>是 <input type="checkbox"/></p> <p>否 <input type="checkbox"/></p>	
<p><u>13.本校管理及運用研發成果之所有收支事項，其相關會計憑證、報表及帳簿之保存期限，應依會計法及檔案法之規定處理。已屆滿保存年限之會計憑證、報表及帳簿之銷毀應依會計法及檔案法之規定處理。</u></p>	<p>是 <input type="checkbox"/></p> <p>否 <input type="checkbox"/></p>	
<p><u>14.其他建議事項</u></p>		

*受稽單位：研發處

*稽核單位：校務基金經費稽核委員會

業務承辦人：_____

稽核委員：_____

產學技轉中心主任：_____

稽核委員：_____

會計主任：_____

稽核委員：_____

研發長：_____

國立臺灣海洋大學研發成果內部稽核制度查檢表(現行表單)

稽核項目	稽核情形 是\否	相關文件法規統計圖表註記及現場稽核備註
一、研發成果管理制度		
1.本校各項智慧財產相關表單是否如實填報? 研究成果專利申請表(表 1-5) *表一:「國立臺灣海洋大學教師暨研究人員計畫研究成果專利申請表」 *表二:「國立臺灣海洋大學計畫研究成果專利申請說明書」 *表三:「國立臺灣海洋大學研發成果之發明人專利申請費用分攤表」 *表四:「國立臺灣海洋大學研究成果自行申請專利報備表」 *表五:「國立臺灣海洋大學研究成果專利權讓與申請表」	是 <input type="checkbox"/> 否 <input type="checkbox"/> 是 <input type="checkbox"/> 否 <input type="checkbox"/> 是 <input type="checkbox"/> 否 <input type="checkbox"/> 是 <input type="checkbox"/> 否 <input type="checkbox"/>	
2.召開研管會議前,外審委員審查資料時,是否簽妥專利申請評審意見表(含保密同意項目)?	是 <input type="checkbox"/> 否 <input type="checkbox"/>	
3.以上各項表單是否妥善保管?	是 <input type="checkbox"/> 否 <input type="checkbox"/>	
4.其他建議事項		
二、技術移轉制度		
1.本校技術移轉各項相關表單是否如實填報? *表六:「國立臺灣海洋大學研究成果技術授權公開遴選廠商資格條件表」 *表七:「國立臺灣海洋大學研究成果公開遴選廠商技術授權發明人技術自評表」 *表八:「國立臺灣海洋大學研究成果技術授權廠商申請表」 *表九:「國立臺灣海洋大學研發成果技術授權廠商開發計畫書」	是 <input type="checkbox"/> 否 <input type="checkbox"/> 是 <input type="checkbox"/> 否 <input type="checkbox"/> 是 <input type="checkbox"/> 否 <input type="checkbox"/> 是 <input type="checkbox"/> 否 <input type="checkbox"/>	

<p>2. 研究成果之技術授權程序是否如實完備？</p> <p>(1) 公告技術授權。</p> <p>(2) 技術授權計價會議。</p> <p>(3) 技術授權公開說明會。</p> <p>(4) 技術授權廠商評選會。</p> <p>(5) 簽訂技術授權合約書。</p> <p>(6) 繳交權利金取得技術流程。</p>	<p>是 <input type="checkbox"/></p> <p>否 <input type="checkbox"/></p>	<p>依據本校研究發展成果及技術移轉管理要點其中(3)、(4)項視案件需要得召開。</p>
<p>3. 研究成果授權金及衍生利益之分配是否如實填報？</p> <p>*表十：「國立臺灣海洋大學技術移轉收入分配協議表」</p>	<p>是 <input type="checkbox"/></p> <p>否 <input type="checkbox"/></p>	
<p>4. 其他建議事項</p>		

* 受稽單位：

* 稽核委員會

業務承辦人：_____

稽核委員：_____

主 管：_____

稽核委員：_____

會計主任：_____

稽核委員：_____

研 發 長：_____

附件 14 (修正後檢查表)

國立臺灣海洋大學研發成果內部稽核制度查檢表

稽核項目	稽核情形	是\否	相關文件法規統計圖表註記及現場稽核備註
一、研發成果管理制度			
1. 無需提報計畫申請書者: 各計畫主持人依委託或核准文件, 備妥其他相關文件填具「建教合作業務申請書」送計畫業務組、會計室會核陳判。	是 <input type="checkbox"/> 否 <input type="checkbox"/>		
2. 需提報計畫申請書者: 各計畫主持人於接獲計畫通過或核准文件後, 備妥通過或核准後計畫書資料及準備簽約之合約文書(無須簽約案可另備其他相關文件), 填具本校「建教合作業務申請書」送計畫業務組、會計室會核陳判。	是 <input type="checkbox"/> 否 <input type="checkbox"/>		
3. 合約簽訂 完成「建教合作業務申請書」陳核事宜後, 無需簽訂合約案件者, 計畫即可開始執行, 若需簽訂合約案件者計畫主持人應憑核准之「建教合作業務申請書」併同備妥之合約書送請用印後函送或親自送達委託單位, 俟雙方完成合約用印後, 計畫始可開始執行。	是 <input type="checkbox"/> 否 <input type="checkbox"/>		
4. 本校各項智慧財產相關表單是否如實填報? *表一: 「國立臺灣海洋大學教師暨研究人員計畫研究成果專利申請表」 *表二: 「國立臺灣海洋大學計畫研究成果專利申請說明書」 *表三: 「國立臺灣海洋大學研發成果之發明人專利申請費用分攤表」 *表四: 「國立臺灣海洋大學研究成果自行申請專利報備表」 *表五: 「國立臺灣海洋大學研究成果專利權讓與申請表」	是 <input type="checkbox"/> 否 <input type="checkbox"/> 是 <input type="checkbox"/> 否 <input type="checkbox"/> 是 <input type="checkbox"/> 否 <input type="checkbox"/> 是 <input type="checkbox"/> 否 <input type="checkbox"/> 是 <input type="checkbox"/> 否 <input type="checkbox"/>		

5. <u>本校各農委會計畫主持人是否正 常使用研究紀錄簿，並由各實驗室 妥善列管？</u>	是 <input type="checkbox"/> 否 <input type="checkbox"/>	
6. <u>年度結束後半年是否盤點成果管 理之各項技術資料？</u>	是 <input type="checkbox"/> 否 <input type="checkbox"/>	
7. 召開研管會議前，外審委員審查資 料時，是否簽妥專利申請評審意見 表（含保密同意項目）？	是 <input type="checkbox"/> 否 <input type="checkbox"/>	
8. 以上各項表單是否妥善保管？	是 <input type="checkbox"/> 否 <input type="checkbox"/>	
9. 其他建議事項		
二、技術移轉制度		
1. 本校技術移轉各項相關表單是否 如實填報？ *表六：「國立臺灣海洋大學研究成 果技術授權公開遴選廠商 資格條件表」 *表七：「國立臺灣海洋大學研究成 果公開遴選廠商技術授權 發明人技術自評表」 *表八：「國立臺灣海洋大學研發成 果技術授權廠商申請表」 *表九：「國立臺灣海洋大學研究成 果技術授權廠商開發計畫 書」	是 <input type="checkbox"/> 否 <input type="checkbox"/> 是 <input type="checkbox"/> 否 <input type="checkbox"/> 是 <input type="checkbox"/> 否 <input type="checkbox"/> 是 <input type="checkbox"/> 否 <input type="checkbox"/>	
2. 研究成果之技術授權程序是否如 實完備？ (1)公告技術授權。 (2)技術授權計價會議。 (3)技術授權公開說明會。 (4)技術授權廠商評選會。 (5)簽訂技術授權合約書。 (6)繳交權利金取得技術流程。	是 <input type="checkbox"/> 否 <input type="checkbox"/>	依據本校研究發展成果及技術移轉管理要點 其中(3)、(4)項視案件需要得召開。
3. 研究成果授權金及衍生利益之分 配是否如實填報？ *表十：「國立臺灣海洋大學技術移 轉收入分配協議表」	是 <input type="checkbox"/> 否 <input type="checkbox"/>	
4. <u>本校若有未依契約處理之情 事發 生時，由產學技轉中心逕自辦理 稽催，並列表呈核備查。</u>	是 <input type="checkbox"/> 否 <input type="checkbox"/>	

<p>5.本校<u>產學技轉中心</u>已依規定確實完整保管與研發成果管理及運用相關之文件資料，如：</p> <p>(1)<u>契約</u></p> <p>(2)<u>相關作業規範</u></p> <p>(3)<u>收支憑證</u></p> <p>(4)<u>研發成果收支報告表</u></p> <p>(5)<u>內部稽核制度之查檢表</u></p> <p>(6)<u>校務基金經費稽核委員會之稽核報告</u></p> <p>(7)<u>相關會議紀錄</u></p>	<p>是<input type="checkbox"/></p> <p>否<input type="checkbox"/></p>	
6.其他建議事項		
三、研發成果會計制度		
1.指定專責人員負責研發成果及技術移轉收支會計業務。	<p>是<input type="checkbox"/></p> <p>否<input type="checkbox"/></p>	
2.研發成果之收入及支出帳務處理，依「 <u>國立臺灣海洋大學研發成果及技術移轉收支會計作業處理要點</u> 」規定辦理並單獨設帳管理。	<p>是<input type="checkbox"/></p> <p>否<input type="checkbox"/></p>	
3.各項研發計畫設立明細分類帳，記錄計畫及其衍生收支，並有相關存檔文件。	<p>是<input type="checkbox"/></p> <p>否<input type="checkbox"/></p>	
4.定期編製會計收支報告並列入本校決算。	<p>是<input type="checkbox"/></p> <p>否<input type="checkbox"/></p>	
5.各項專案計畫研發成果之相關收支專款專用，每年將收支情形送經費稽核委員會稽核。	<p>是<input type="checkbox"/></p> <p>否<input type="checkbox"/></p>	
6.研發成果其有關管理作業每年所需之支出及可能產生之收益已事先編列預算，作為執行及考核之依據，惟若無法事先預估，亦已併入決算表達。	<p>是<input type="checkbox"/></p> <p>否<input type="checkbox"/></p>	
7.本校對管理及運用研發成果所發生之一切收支： <p>(1)<u>已依契約及相關規定執行。</u></p> <p>(2)<u>取得合法憑證後，確實登載及揭露於原有之帳簿、會計報告中。</u></p>	<p>是<input type="checkbox"/></p> <p>否<input type="checkbox"/></p>	
8.本校經費稽核委員已針對研發成果收支情形進行每年一次不定期之稽核。	<p>是<input type="checkbox"/></p> <p>否<input type="checkbox"/></p>	

<p>9.本校管理及運用研發成果所發生之一切收支：</p> <p>(1)研發成果收入帳列為本校「<u>權利金收入</u>」或「<u>建教合作收入</u>」，其支出帳列「<u>教學研究及訓輔成本</u>」、「<u>研究發展費用</u>」或「<u>建教合作成本</u>」，加以統制，使與接受委辦計畫之相關收支有所區隔。</p> <p>(2)在技轉項下已按個別科技計畫衍生之不同研發成果收入與支出性質分別登載。</p> <p>(3)收入部分將有關收益回饋資助機關，以及分配予發明人、發明人系所、校務基金及<u>研究成果執行與推廣費用</u>，均以支列出帳。</p>	<p>是<input type="checkbox"/></p> <p>否<input type="checkbox"/></p>	
<p>10.本校<u>產學技轉中心</u>負責簽訂之研發成果運用契約，並依契約填製技術移轉收入分配協議表，將一份送會計部門備查。</p>	<p>是<input type="checkbox"/></p> <p>否<input type="checkbox"/></p>	
<p>11.本校執行單位依據研發成果運用契約執行結果，皆取得原始合法憑證送會計部門造具記帳憑證，且皆遵循以下原則，據以登載帳簿。</p> <p>(1)收入部分，採取撥入執行單位之銀行帳戶方式或開立以執行單位名義抬頭並書明禁止背書轉讓之支票方式、現金，由出納部門收訖後，再通知會計部門登帳。</p> <p>(2)支出部分，由研發成果管理與運用之各權責部門依其相關行政程序與權責規定，申請經費動支，於核可後確實辦理。</p> <p>(3)預收、預付、應收、應付等相關收支情形時，年終依權責發生制會計基礎之原則處理。</p> <p>(4)收支數額之衡量與認列原則，除執行單位既有會計處理事務作業已規定者外，皆依一般公認會計原則辦理。</p>	<p>是<input type="checkbox"/></p> <p>否<input type="checkbox"/></p>	

<u>12.本校管理及運用研發成果之所有收支事項，皆納入執行單位既有之會計系統，定期編造會計報告；並定期陳核相關研發成果收入與支出之明細表。</u>	是 <input type="checkbox"/> 否 <input type="checkbox"/>	
<u>13.本校管理及運用研發成果之所有收支事項，其相關會計憑證、報表及帳簿之保存期限，應依會計法及檔案法之規定處理。已屆滿保存年限之會計憑證、報表及帳簿之銷毀應依會計法及檔案法之規定處理。</u>	是 <input type="checkbox"/> 否 <input type="checkbox"/>	
<u>14.其他建議事項</u>		

*受稽單位：研發處

*稽核單位：校務基金經費稽核委員會

業務承辦人：_____

稽核委員：_____

產學技轉中心主任：_____

稽核委員：_____

會計主任：_____



稽核委員：_____

研 發 長：_____

100 學年度第 1 學期校務基金經費稽核委員會議

開會時間：100 年 12 月 12 日（星期一） 中午 12 時

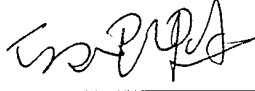
開會地點：行政大樓 4 樓會議室

出席者	簽名	備考
邱主任委員思魁		
張委員文哲	張 文 哲	
王委員正平		
林委員富邦	林 富 邦	
廖委員正信		請見圖
方委員天熹	方 天 熹	
楊委員國誠		
蔡委員履文	蔡 履 文	
莊委員季高	莊 季 高	
黃委員智賢		
黃委員幼宜	黃 幼 宜	
詹委員滿色	詹 滿 色	
列席單位	簽名	備考
教務處		
研發處	李 遠 士	
學務處	林 鎮 坤 代	

總務處	鍾國欽	
圖資處	林三心	
國際處	吳煥代	
秘書室	林向葵代	
人事室	張明華	
體育室	鄧振明	
會計室	鄧淑惠、陳芳姿	
海洋生物科技及環境生態中心主任	陳怡慧代	